

S E T

Sistema Esazione Tributi

Rendiweb - ICI

RIEPILOGO INFORMAZIONI

TITOLO	Rendiweb - ICI
AUTORE	
VERSIONE DEL	28.12.2011
DATA DI CREAZIONE	28/12/2011
APPROVATO DA	
FIRMA RESPONSABILE	

INDICE

1	INTRODUZIONE.....	2
2	FUNZIONI.....	3
2.1	Elaborazioni Batch.....	3
2.1.1	Creazione flussi periodici per Rendiweb ICI (jcl VDERWEB).....	3
3	ALLEGATI.....	17
3.1	Elenco flussi record prodotti per alimentazione Rendiweb ICI.....	17

1 INTRODUZIONE

Le funzioni descritte in questo documento sono relative alla estrazione dalla base dati di SET dei flussi informativi necessari alla alimentazione del sottosistema RENDIWEB. I flussi in questione sono estratti alla c.d. parte “ICI” della procedura SET – Sistema Esazione Tributi di CAD IT S.p.A.

La procedura fa seguito alla richiesta Equitalia n. 32 del 16.12.2008 con seguente descrizione:

“Flusso di rendicontazione ICI ad uso della procedura web “Rendiweb”, per tutte le società Equitalia . Il flusso è organizzato per riversamento, movimenti, anagrafiche.

L’implementazione viene suddivisa in tre step:

1. Per le società che già acquisiscono sulla procedura SET i riversamenti ICI, occorre caricare Rendiweb con un flusso come da indicazioni file allegato. L’invio dei flussi potrà avvenire con cadenza mensile.
2. Per Equitalia Cerit e Gerit occorre permettere il caricamento dei flussi di rendicontazione sulla procedura SET.
3. Occorrerà standardizzare una procedura che sia in grado di gestire le variazioni come da file in allegato.”

2 FUNZIONI

2.1 Elaborazioni Batch

2.1.1 Creazione flussi periodici per Rendiweb ICI (jcl VDERWEB)

Periodicità: discrezionale

Obiettivo

La presente fase permette di ottenere l'estrazione dei dati concernenti l'alimentazione periodica del sottosistema Rendiweb ICI che sono rappresentati dai seguenti flussi Seda:

- | | |
|--------------------|---|
| • Tipo record ICI0 | – Record inizio flusso logico |
| • Tipo record “1” | – Record riversamento |
| • Tipo record “3” | – Record bollettino ICI ordinario |
| • Tipo record “6” | – Record bollettino ICI sanzioni/violazioni |
| • Tipo record “4” | – Record anagrafica persona fisica |
| • Tipo record “5” | – Record anagrafica persona giuridica |
| • Tipo record ICI9 | – Record fine flusso logico |

Flusso Operativo

L'elaborazione VDERWEB prevede l'esecuzione dei seguenti passi di programma (step):

- Il programma VDPDINA (scheda parametro VDHRWEB) crea le seguenti 3 schede parametro:

VDHRWEB1 per successivo programma VDPDINH (riepiloghi contabili ICI)

VDHRWEB2 per successivi programmi VDPDINB, VDPDINC, VDPDIND, VDPDINE, VDPDINF

VDHRWEB3 per successivo programma VDPDING (estrazione bollettini ICI finali)

PRIMA SCHEDA

```

1 - 8 : NOME PROGRAMMA/JCL
      : (OBBLIGATORIO)
      : VALORI AMMESSI
      : - 'VDPDINA' FISSO
9 - 11 : CODICE CONCESSIONE
      : (OBBLIGATORIO)
      : VALORI AMMESSI
      : - CCC : CODICE CENSITO IN TB.21
      : - 999 : PER LAVORARE TUTTE LE CONCESSIONI
12 - 14 : INDICATORE MONETA DEGLI IMPORTI
      : (OBBLIGATORIO)
      : PRESENTI SUL FLUSSO
      : VALORI AMMESSI
      : - 'ITL' : PER PRODURRE FLUSSI IN 'LIRE' (SOLO FINO
      :           AL 31.12.2001)
      : - 'EUR' : PER PRODURRE FLUSSI IN 'EURO'
15 - 18 : ANNO D'IMPOSTA DA ELABORARE
      : (FACOLTATIVO - SE 0000 ESTRAE TUTTI GLI ANNI IMPOSTA)
      :
19 - 19 : SPAZIO
20 - 27 : DATA INIZIO ESTRAZIONE ICI ORDINARIA
      : VALORI AMMESSI
      : - DATA NEL FORMATO GGMMAAAA
      : - 00000000 : PER NON ESTRARRE ICI ORDINARIA
28 - 35 : DATA FINE ESTRAZIONE ICI ORDINARIA
      : VALORI AMMESSI
      : - DATA NEL FORMATO GGMMAAAA
      : - 00000000 : PER NON ESTRARRE ICI ORDINARIA
36 - 36 : SPAZIO
37 - 44 : DATA INIZIO ESTRAZIONE ICI VIOLAZIONI
      : VALORI AMMESSI
      : - DATA NEL FORMATO GGMMAAAA
      : - 00000000 : PER NON ESTRARRE ICI VIOLAZIONI
45 - 52 : DATA FINE ESTRAZIONE ICI VIOLAZIONI
      : VALORI AMMESSI
      : - DATA NEL FORMATO GGMMAAAA
      : - 00000000 : PER NON ESTRARRE ICI VIOLAZIONI
53 - 53 : SPAZIO
54 - 54 : PROGRESSIVO INVIO
      : (OBBLIGATORIO)
55 - 55 : SPAZIO
56 - 63 : DATA SCADENZA INVIO
      : (OBBLIGATORIO)
      : VALORI AMMESSI
      : - DATA NEL FORMATO GGMMAAAA
64 - 64 : SPAZIO
65 - 65 : TIPO STAMPANTE
      : VALORI AMMESSI
      : - ' ' : PER STAMPANTI AD IMPATTO
      : - 'L' : PER STAMPANTI LASER
66 - 66 : SPAZIO
67 - 67 : NUMERO RATA DA STAMPARE SU PROSPETTO
      : DI QUADRATURA ALLEGATO AL NASTRO

```

 : (OBBLIGATORIO)
 : VALORI AMMESSI
 : - 1 : PER 1.A RATA
 : - 2 : PER 2.A RATA
 : - 9 : PER INTERO ANNO
68 - 68 : SPAZIO
69 - 74 : COMUNE IMMOBILE FITTIZIO USATO PER
 : BOLLETTINI SOSPESI
 : VALORI AMMESSI
 : - 000000 SE BOLLETTINI SOSPESI NON ATTRIBUITI AD
 : ALCUN COMUNE FITTIZIO
 : - CCCCC CODICE CENSITO IN TB.25
75 - 75 : SPAZIO
76 - 76 : INDICATORE ESTRAZIONE VIOLAZIONI
 : GIA' RURALI
 : (OBBLIGATORIO)
 : VALORI AMMESSI
 : - 'S' : PER ESTRARE LE VIOLAZIONI GIA' RURALI
 : - 'N' : PER NON ESTRARE LE VIOLAZIONI GIA' RURALI
77 - 77 : INDICATORE CREAZIONE FLUSSO TELEMATICO
 : (OBBLIGATORIO)
 : VALORI AMMESSI
 : - 'S' : AFFINCHE' IL PROGRAMMA VDPDIN6 CREI IL
 : FLUSSO TELEMATICO CON CONTROLLI SU 'IFLU'
 : - 'N' : AFFINCHE' IL PROGRAMMA VDPDIN6 NON CREI IL
 : FLUSSO TELEMATICO
78 - 80 : CODICE CENTRO RACCOLTA DATI CONCESSIONARIO
 : (OBBLIGATORIO)
 : VALORI AMMESSI
 : - CCC : CODICE CENSITO IN TABELLA CONCESSIONI

SECONDA SCHEDA

1 - 8 : NOME PROGRAMMA/JCL
: (OBBLIGATORIO)
: VALORI AMMESSI
: - 'VDPDINA' FISSO
9 - 13 : CODICE COMUNE DA ELABORARE
: VALORI AMMESSI
: - 00000 : PER ELABORARE TUTTI I COMUNI
: - CCCCC : CODICE COMUNE CENSITO
14 - 14 : SPAZIO
15 - 15 : INDICATORE DI ESCLUSIONE DAL FLUSSO DEGLI INCASSI
: ICI RIVENIENTI DA MODELLO F24
: VALORI AMMESSI
: - 'S' ESCLUSIONE DAL FLUSSO DEGLI INCASSI ICI DA
: MOD.F24
: - 'N' INCLUSIONE NEL FLUSSO DEGLI INCASSI ICI DA
: MOD.F24
16 - 80 : SPAZIO

TERZA SCHEDA

```

1 - 8 : NOME PROGRAMMA
      VALORI AMMESSI:
      - VDPDING (FISSE)
9 - 16 : DATA INIZIO ESTRAZIONE BOLLETTINI ICI ORDINARI
      VALORI AMMESSI:
      - DATA NEL FORMATO GGMMSSAA (AMMESSO ANCHE 0)
17 - 17 : SPAZI
18 - 25 : DATA FINE ESTRAZIONE BOLLETTINI ICI ORDINARI
      VALORI AMMESSI:
      - DATA NEL FORMATO GGMMSSAA (AMMESSO ANCHE 0)
26 - 26 : SPAZI
27 - 34 : DATA INIZIO ESTRAZIONE BOLLETTINI ICI VIOLAZIONI
      VALORI AMMESSI:
      - DATA NEL FORMATO GGMMSSAA (AMMESSO ANCHE 0)
35 - 35 : SPAZI
36 - 43 : DATA FINE ESTRAZIONE BOLLETTINI ICI VIOLAZIONI
      VALORI AMMESSI:
      - DATA NEL FORMATO GGMMSSAA (AMMESSO ANCHE 0)
44 - 44 : SPAZI
45 - 48 : PRIMO ANNO IMPOSTA DA ESTRARRE
      VALORI AMMESSI:
      - ANNO NEL FORMATO AAAA (MAGGIORE DEL 1995)
49 - 52 : SECONDO ANNO IMPOSTA DA ESTRARRE
      VALORI AMMESSI:
      - ZERO (FISSE)
53 - 53 : SPAZI
54 - 54 : INDICATORE ESTRAZIONE ICI VIOLAZIONI RURALI
      VALORI AMMESSI:
      - 'S' INCLUDI NELL'ESTRAZIONE I BOLLETTINI ICI
          RURALI
      - 'N' ESCLUDI DALL'ESTRAZIONE I BOLLETTINI ICI
          RURALI
55 - 55 : SPAZI
56 - 58 : INDICATORE DI MONETA
      VALORI AMMESSI:
      - ' ' GLI IMPORTI VENGONO ESTRATTI IN BASE A
          A EIWXEUR-SINDMON
      - 'ITL' PER CREARE FLUSSI TUTTI IN LIRE
      - 'EUR' PER CREARE FLUSSI TUTTI IN EURO
59 - 59 : SPAZI
60 - 62 : CODICE CONCESSIONE DA ELABORARE
      VALORI AMMESSI:
      - 999 PER ELABORARE TUTTE LE CONCESSIONI
      - CCC CODICE CENSITO IN TB.21
63 - 63 : SPAZI
64 - 68 : COMUNE IMMOBILE DA ELABORARE
69 - 69 : SPAZI
70 - 70 : INDICATORE DI ESCLUSIONE DAL FLUSSO DEGLI
          INCASSI DA MOD.F24
      VALORI AMMESSI:
      - 'S' ESCLUSIONE DAL FLUSSO DEGLI INCASSI DA
          MOD.F24
      - 'N' INCLUSIONE NEL FLUSSO DEGLI INCASSI DA

```

MOD.F24

71 - 80 : SPAZI

- Il programma VDPDINH provvede ad estrarre i riepiloghi contabili ed a scriverli su un file sequenziale.
- Il programma VDPDINB provvede ad ordinare il file estratto e a confezionare una bozza dei tipi record 1.
- Il programma VDPDING provvede ad estrarre i dati dall'archivio VDTICIR (bollettini completi) in relazione alle impostazioni della terza scheda parametro.
- Il programma VDPDINC provvede alla creazione dei tipi record 3/6 (record contabili) e 4/5 (record anagrafici creati solo in presenza di codice fiscale errato).
- Il programma VDPDIND provvede a ricalcolare i tipi record 1 (la base di partenza per il ricalcolo dei tipi record 1 è costituita dal calcolo delle commissioni dei singoli bollettini).
- Il programma VDPDINE provvede a ordinare i record e a numerare progressivamente il campo progressivo. L'output del programma è il flusso da spedire. Il programma produce inoltre, un altro file necessario per la produzione della stampa dei totali degli importi presenti nel flusso.
- Il programma VDPDINF provvede a ordinare e a stampare il file prodotto dal programma precedente.

Nell'elaborazione è presente uno step di scarico (UNLOAD) della tabella VDTICIR.

Questo passo va eseguito qualora si intenda creare un file sequenziale con cui pilotare l'elaborazione del programma VDPDING; in tal caso

- è necessario valorizzare opportunamente le condizioni che determinano l'estrazione della tabella VDTICIR, con particolare riferimento alle date di inizio e fine estrazione.

```
( SELECT  *
  FROM    VDTICIR
 WHERE    VDTICIR_DVER      >= 20090101
        AND VDTICIR_DVER    <= 20090131)
```
- il file IFILINP dello step VDPDING non deve essere impostato a “dummy” ma contenere l'indicazione del file ottenuto dallo step di UNLOAD.

Il programma VDPDING può essere eseguito anche senza la presenza di file guida di input.

In tal caso l'estrazione avviene tramite accesso diretto alla tabella VDTICIR e pertanto lo step di UNLOAD può essere omesso e il file di input al programma VDPDING va impostato a “dummy”.

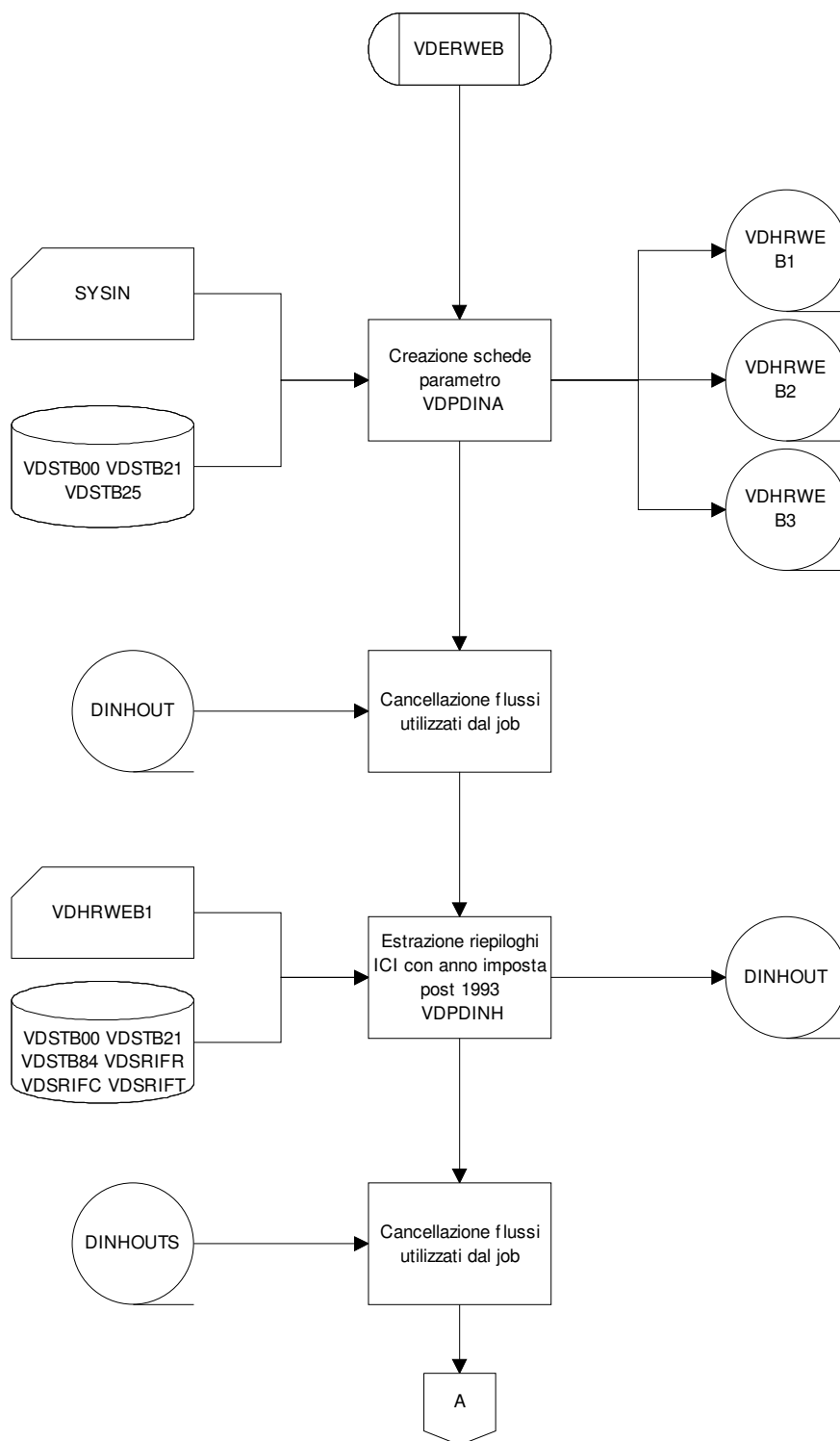

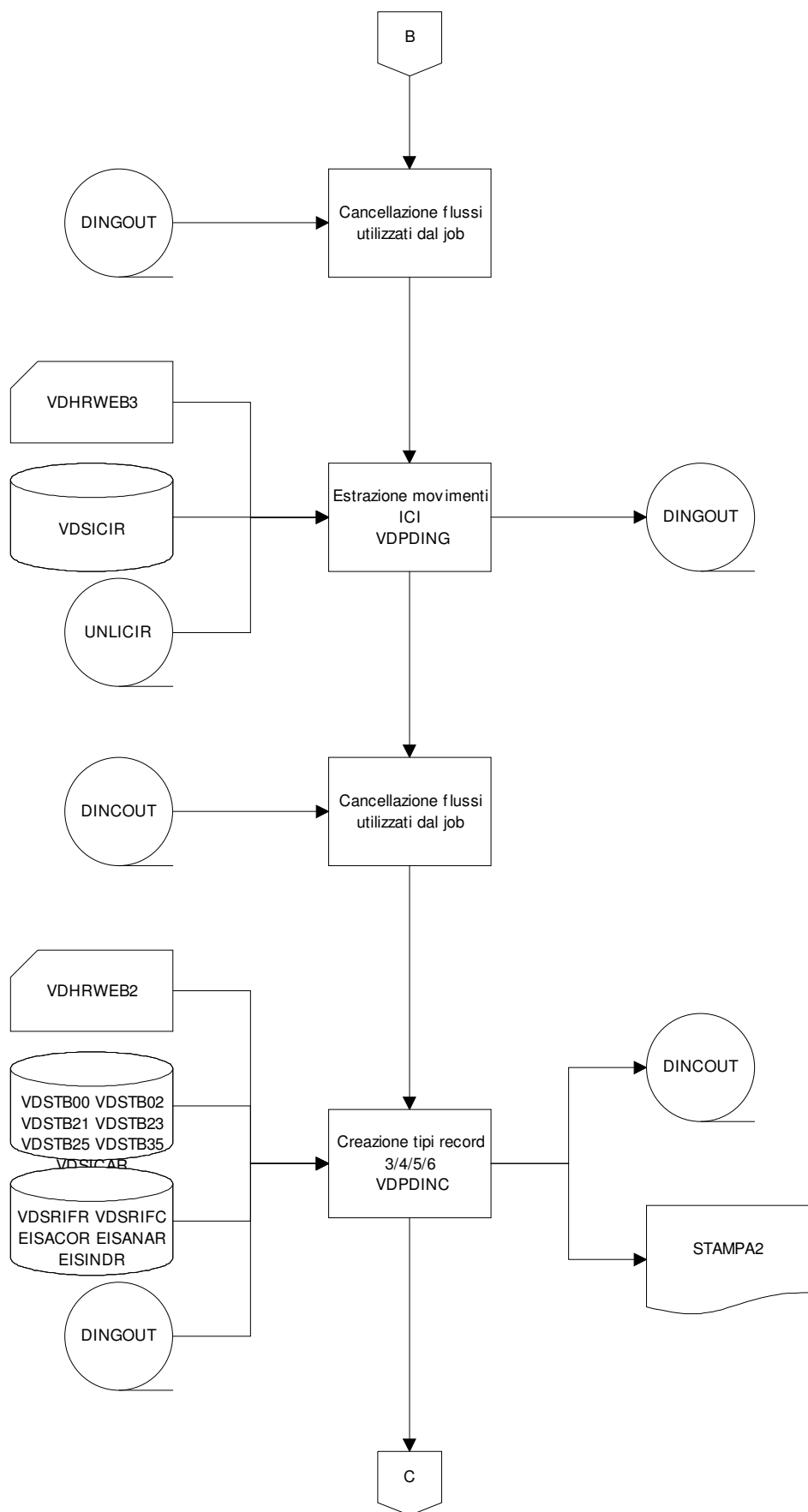

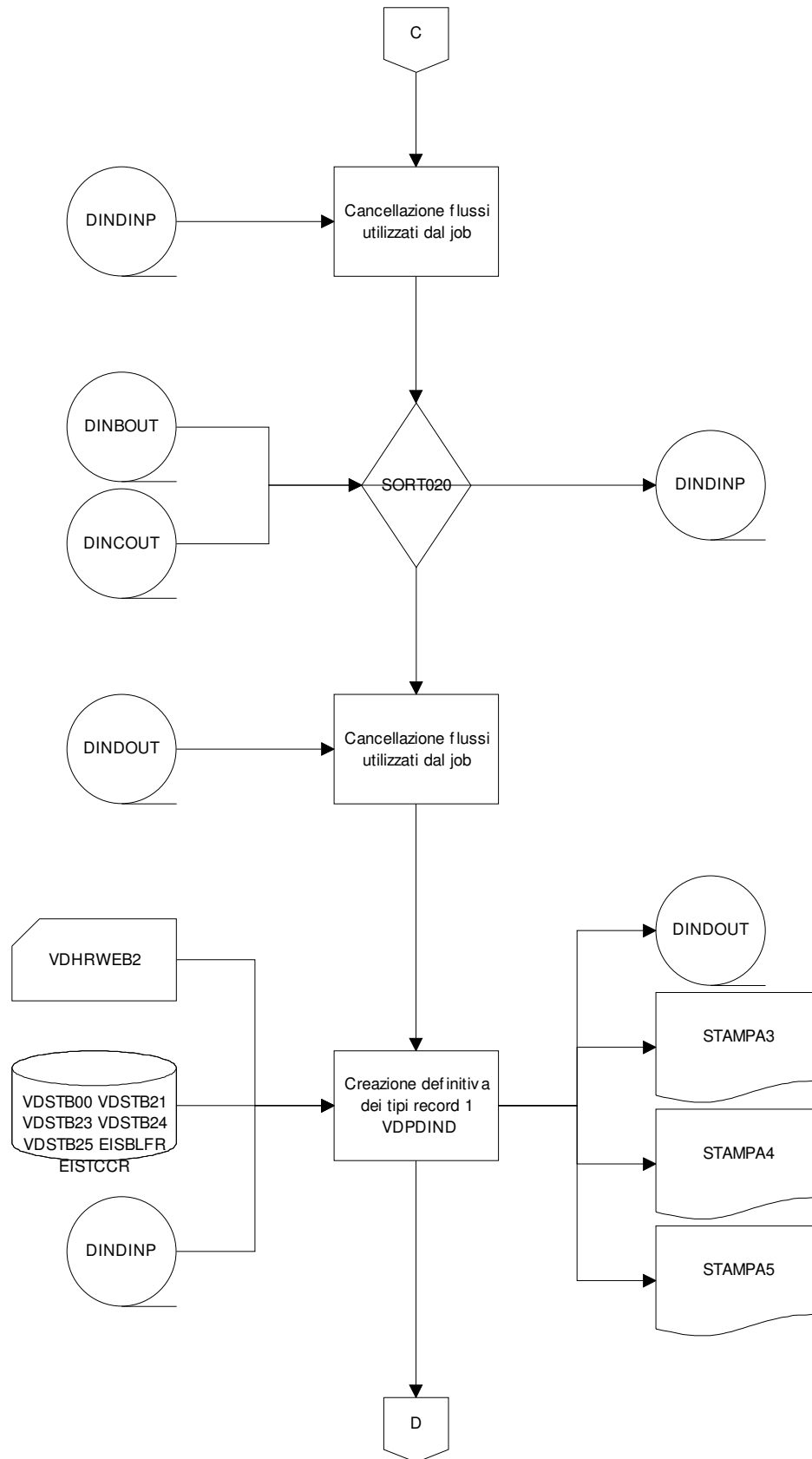

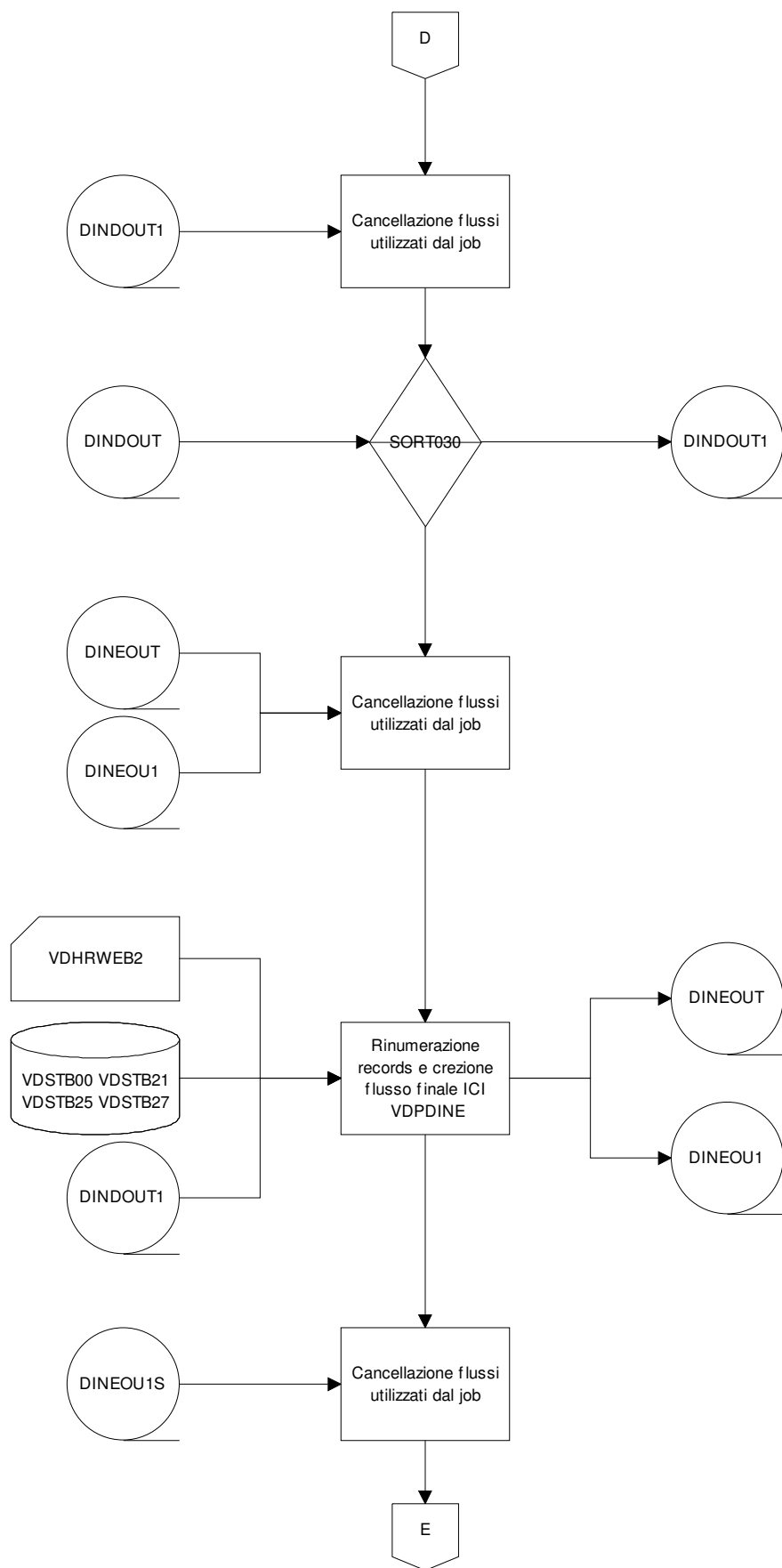

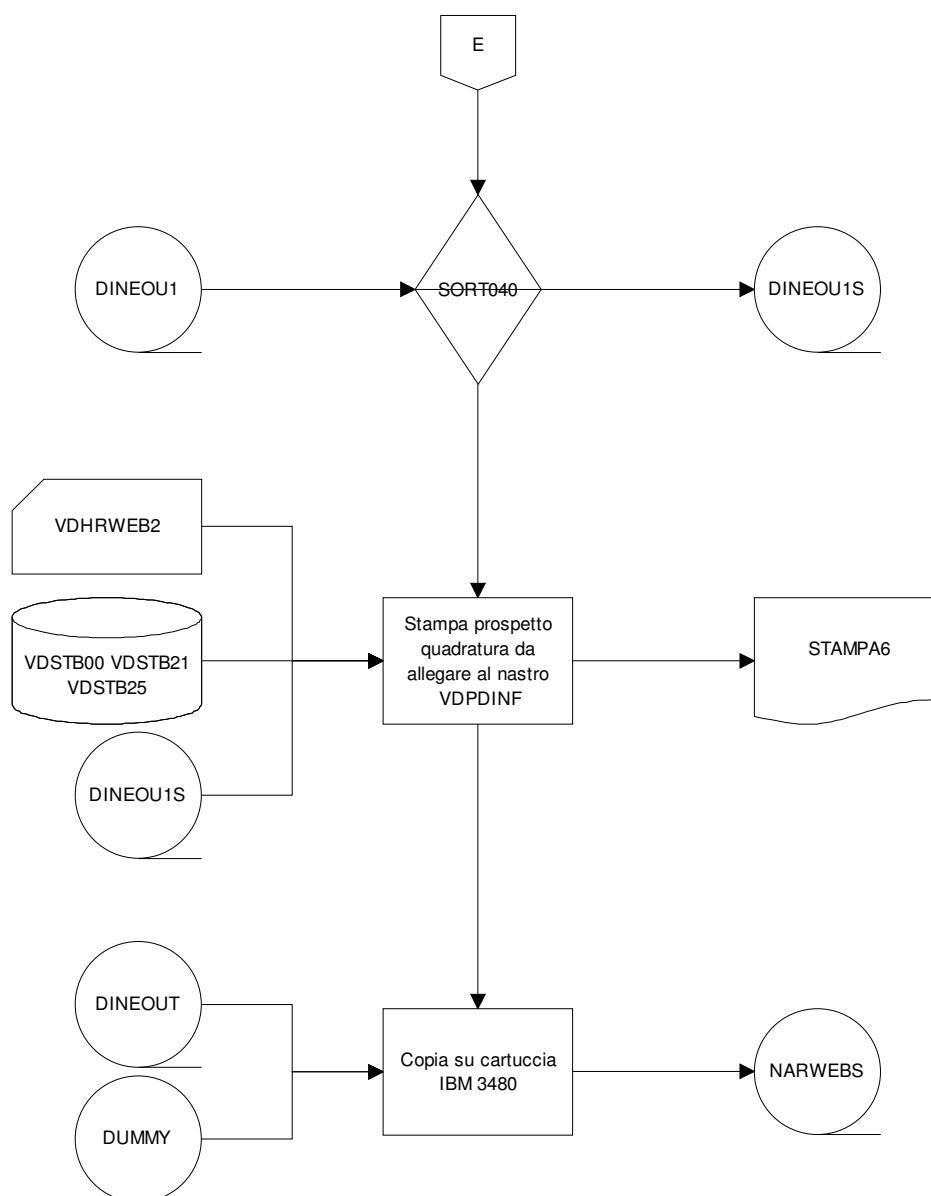

RIEPILOGO INFORMAZIONI

FUNZIONI DI SORT

SORT010 : SORT010

SORT FIELDS=(022,02,A,005,03,A,002,03,A,008,01,A,014,
03,A,009,02,A,024,20,A,285,01,A)

SORT020 : SORT020

SORT FIELDS=(247,03,A,201,03,A,004,04,A,219,19,A,204,
07,A,217,02,A,250,01,A,018,08,A)

SORT030 : SORT030

SORT FIELDS=(201,04,A,001,26,A)

SORT040 : SORT040

SORT FIELDS=(001,03,A,010,05,A)

3 ALLEGATI

3.1 Elenco flussi record prodotti per alimentazione Rendiweb ICI

TRACCIATI RECORDS

**Tracciato Rendicontazione
movimentazione I.C.I. per procedura RICONET
Len.Rec. 200
VICANC99**

RECORD TESTATA FLUSSO				
Descrizione	Da	A	Len.	Form. (*)
Tipo record. Vale “ ICI0 ”.	1	4	4	AN
Codice Agente della Riscossione (AdR).	5	7	3	NZ
Anno imposta cui si riferiscono le riscossioni. <i>(valorizzato a zero per causale flusso = VNC/VCO o se presenti più anni imposta)</i>	8	11	4	NZ
Data relativa alla scadenza dell’invio dei dati. Formato: GGMMAAAA.	12	19	8	NZ
Progressivo invio nell’ambito della scadenza. Vale 01.	20	21	2	NZ
Numero supporti su cui sono contenuti i dati relativi alla: concessione / periodo / scadenza / invio considerato. Vale 01.	22	23	2	NZ
Numero ordine supporto nell’ambito dei dati relativi a: concessione / periodo / scadenza / invio considerato. Vale 01.	24	25	2	NZ
Codice divisa. Valori ammessi: ITL = Lire. EUR = Euro.	26	28	3	AN
Codice release. Valori ammessi: R1.00	29	33	5	AN
Area valorizzata a zero.	34	179	146	AN
Indicatore di numero decimali per gli importi dei movimenti per i tipi record “3” e “6”, non si applica al compenso trattenuto dall’AdR che è sempre al millesimo di Euro. Valorizzare a spazio per divisa = ITL	180	180	1	AN

RECORD TESTATA FLUSSO				
Descrizione	Da	A	Len.	Form. (*)
Valori ammessi: S = importi al centesimo di Euro Spazio = importi al millesimo di Euro				
Indicatore di procedura. Valori ammessi: W = Flusso per procedura Riconet Spazio = Flusso per altre procedure	181	181	1	AN
Causale flusso. Valori ammessi: NOQ – Flusso contenente Riversamenti NON Quadrati. OKK – Flusso contenente Riversamenti Quadrati. DAG – Flusso contenente solamente Riversamenti aggiuntivi (estratti dal 01.01.2000 fino alla data di fine periodo di estrazione). VCO – Flusso contenente solamente variazioni CONTABILI relative a variazione di comune ubicazione immobili ed importo versato dal contribuente VNC – Flusso contenente solamente variazioni NON CONTABILI relative ai movimenti ed anagrafiche.	182	184	3	AN
Data inizio estrazione movimenti. Formato: AAAAMMGG.	185	192	8	NZ
Data fine estrazione movimenti. Formato: AAAAMMGG.	193	200	8	NZ

RIVERSAMENTO AL COMUNE BENEFICIARIO.				
Descrizione	Da	A	Len.	Form. (*)
Codice Agente della Riscossione (AdR).	1	3	3	NZ
Codice catastale del comune di ubicazione immobili. Vale 9999 se comune non identificabile.	4	7	4	AN
Numero quietanza di riversamento al comune di ubicazione degli immobili. Vale 9999999999 se comune non identificabile.	8	17	10	NZ
Progressivo record. Parte da 1 e si incrementa di 1 per i tipi record 1, 3, 6; per i tipi record 4 e 5 assume lo stesso valore del precedente tipo record 3 o 6.	18	25	8	NZ
Tipo record. Vale "1".	26	26	1	NZ
Data del riversamento che il concessionario ha effettuato al comune beneficiario. Vale 99999999 se comune non identificabile. Formato: AAAAMMGG.	27	34	8	NZ

RIVERSAMENTO AL COMUNE BENEFICIARIO.				
Descrizione	Da	A	Len.	Form. (*)
Codice tesoreria dello stato, valorizzato solo per i comuni in tesoreria unica. Vale 000.	35	37	3	NZ
Importo riversato al comune beneficiario. Vale zero per: - comune immobili non identificabile, - causale del riversamento = ALC. (**)	38	50	13	NZ
Importo commissione trattenuta dall'Agente della Riscossione Vale zero per: - comune non identificabile, - causale del riversamento = ALC. (**)	51	60	10	NZ
Numero riscossioni a fronte del riversamento al comune beneficiario. Vale zero per: - riversamenti non riconducibili ad incassi di bollettini ICI - causale riversamento = ALC	61	66	6	NZ
Tipo riversamento al comune beneficiario. Valori ammessi: 0 – direttamente al comune beneficiario o per comune non identificabile. 1 – tramite postagiuro 2 – tramite conto corrente postale 3 – tramite bonifico bancario.	67	67	1	NZ
Tipo riscossioni riversate. Valori ammessi: O – riscossione versamenti spontanei. V – riscossione versamenti di sanzione o con provvedimento di liquidazione o violazione. M – riscossione versamenti spontanei e di sanzione o con provvedimento di liquidazione o violazione.	68	68	1	AN
Area valorizzata a zero.	69	169	101	AN
Codice Agente della Riscossione di incasso dei movimenti Provenienti da Altri Agenti della Riscossione. Se presente deve essere diverso dal codice dell'Agente competente, presente da pos. 1 a pos. 3, altrimenti valorizzare a 000. Es.: 068 = Ag. Riscossione di incasso = Milano, mentre Ag. Riscossione competente (da pos. 1 a pos. 3) = 137 = Rimini.	170	172	3	AN
Indicatore di periodo già estratto. Valori ammessi: R = periodo già rendicontato in precedenza Spazio = prima rendicontazione del periodo.	173	173	1	AN
Causale riversamento.	174	176	3	AN

RIVERSAMENTO AL COMUNE BENEFICIARIO.				
Descrizione	Da	A	Len.	Form. (*)
<p>Valori ammessi:</p> <p><u>Valori utilizzati solamente per record ICI0 con causale OKK</u></p> <p>QUA – Riversamento dovuto a riscossioni con quadratura numero movimenti.</p> <p><u>Valori utilizzati solamente per record ICI0 con causali: NOQ</u></p> <p>ALC – Riversamento dovuto a riscossioni provenienti da Altre Concessioni, con quadratura forzata.</p> <p>NOQ – Riversamento dovuto a riscossioni con SQUADRATURA numero movimenti.</p> <p><u>Valori utilizzati solamente per record ICI0 con causale DAG</u></p> <p>INT – Riversamento interessi maturati su C.C.P.</p> <p>ANT – Riversamento anticipazioni</p> <p>REC – Recupero riversamento</p> <p>RET – Riversamento aggiuntivo (Retrocessione)</p> <p>STO – Storno riversamento</p> <p>AGG – Riversamento aggiuntivo</p> <p><u>Valori utilizzati solamente per record ICI0 con causali: VCO</u></p> <p>CNN – Recupero riversamento per compensazione di movimenti appartenenti a riversamenti NON Quadrati</p> <p>CQN – Recupero riversamento per compensazione di movimenti appartenenti a riversamenti Quadrati</p> <p>CNP – Riversamento per compensazione di movimenti appartenenti a riversamenti NON Quadrati</p> <p>CQP – Riversamento per compensazione di movimenti appartenenti a riversamenti Quadrati</p> <p><u>Valori utilizzati solamente per record ICI0 con causali: VNC</u></p> <p>Per le variazioni non contabili, il record riversamento NON viene PRODOTTO</p>				
<p>Data scadenza del riversamento della decade, se giorno festivo viene calcolato il giorno lavorativo successivo. (Es. del giorno di riversamento: 15, 25 ,05 mese successivo).</p> <p>Vale 99999999 se comune non identificabile.</p> <p>Formato: AAAAMMGG.</p>	177	184	8	NZ
Data inizio decade.	185	192	8	NZ

RIVERSAMENTO AL COMUNE BENEFICIARIO.				
Descrizione	Da	A	Len.	Form. (*)
(Es. del giorno di inizio: 01, 11 ,21). Vale 99999999 se comune non identificabile. Formato: AAAAMMGG.				
Data fine decade. (Es. del giorno di fine: 10, 20, fine mese). Vale 99999999 se comune non identificabile. Formato: AAAAMMGG.	193	200	8	NZ

DETTAGLIO BOLLETTINI I.C.I. Ordinari Completi e Sintetici				
Descrizione	Da	A	Len.	Form. (*)
Codice Agente della Riscossione (AdR). <i>(Campo <u>chiave movimento</u> per causale flusso = VNC/VCO in tipo record ICIO)</i>	1	3	3	NZ
Codice catastale del comune di ubicazione immobili. Vale 9999 se comune non identificabile.	4	7	4	AN
Numero quietanza di riversamento al comune di ubicazione degli immobili. Vale 9999999999 se comune non identificabile. <i>(Vale 0000000000 per causale flusso = VNC/VCO in tipo record ICIO)</i>	8	17	10	NZ
Progressivo record. Parte da 1 e si incrementa di 1 per i tipi record 1, 3, 6; per i tipi record 4 e 5 assume lo stesso valore del precedente tipo record 3 o 6. <i>(Parte da 1 e si incrementa di 1 per ogni tipo record, per causale flusso = VNC/VCO in tipo record ICIO)</i>	18	25	8	NZ
Tipo record. Vale “3”.	26	26	1	NZ
Data del versamento effettuato dal contribuente. Per dati sintetici valorizzare con la data di contabilizzazione dell’AdR (data che serve a calcolare la decade di appartenenza per eseguire il riversamento). Formato: AAAAMMGG.	27	34	8	NZ
Codice fiscale del contribuente, se composto da 11 numeri viene allineato a dx. (Se i primi sei caratteri sono XXXXXX, il codice fiscale è fittizio e non viene visualizzato su Risconet) Per dati sintetici valorizzare a spazio.	35	50	16	AN
Anno imposta del versamento del contribuente.	51	52	2	NZ
Riferimento quietanza rilasciata dall’AdR al contribuente, o progressivo univoco per AdR se incasso effettuato dalle Poste o dalle Banche.	53	63	11	AN

DETTAGLIO BOLLETTINI I.C.I. Ordinari Completi e Sintetici				
Descrizione	Da	A	Len.	Form. (*)
Per dati sintetici valorizzare il primo carattere di sx con "J".				
<i>(Campo <u>chiave movimento</u> per causale flusso = VNC/VCO in tipo record ICIO)</i>				
Importo versato dal contribuente. (***)	64	74	11	NZ
Importo indicato dal contribuente per: ICI - TERRENI AGRICOLI. (***) ISCOP – IMPONIBILE ICI (***)	75	84	10	NZ
Per dati sintetici valorizzare a zero.				
Importo indicato dal contribuente per: ICI - AREE FABBRICABILI (***) ISCOP – DETRAZIONE (***)	85	94	10	NZ
Per dati sintetici valorizzare a zero.				
Importo indicato dal contribuente per: ICI - ABITAZIONE PRINCIPALE (***) ISCOP – valorizzare a zero	95	104	10	NZ
Per dati sintetici valorizzare a zero.				
Importo indicato dal contribuente per: ICI - ALTRI FABBRICATI (***) ISCOP – valorizzare a zero	105	114	10	NZ
Per dati sintetici valorizzare a zero.				
Importo indicato dal contribuente per: ICI - DETRAZIONE ABITAZIONE PRINCIPALE (***) ISCOP – valorizzare a zero	115	122	8	NZ
Per dati sintetici valorizzare a zero.				
Canale di acquisizione bollettini Valori ammessi: Spazio – bollettino acquisito da sportello presidiato, Banca, AdR, Posta o altri canali non Gestiti. 1 - bollettino acquisito tramite flusso di pagamenti effettuati tramite sportello automatico (BANCOMAT) 2 - bollettino acquisito tramite flusso di pagamenti effettuati tramite TAXTEL (call-center) 3 - bollettino acquisito tramite flusso di pagamenti effettuati tramite INTERNET Banca 4 - bollettino acquisito tramite flusso di pagamenti effettuati tramite INTERNET Poste (POSTECOM) 5 - bollettino acquisito tramite flusso di pagamenti	123	123	1	AN

DETTAGLIO BOLLETTINI I.C.I. Ordinari Completi e Sintetici				
Descrizione	Da	A	Len.	Form. (*)
effettuati tramite modello F24. 6 - bollettino acquisito tramite flusso di pagamenti effettuati tramite Home Banking.				
Flag reperibilità. Valori ammessi: 1 – Codice fiscale errato e/o contribuente non identificabile 2 – Comune ubicazione immobili non identificabile 3 – Codice fiscale errato e contribuente e comune ubicaz. immobili non identificabili. Per dati sintetici valorizzare a zero <i>(Vale 0 per causale flusso = VNC/VCO in tipo record ICIO)</i>	124	124	1	NZ
Tipo versamento del contribuente. Valori ammessi: 1 – Versamento allo sportello del'AdR 2 – Versamento allo sportello Postale 3 – Versamento allo sportello Bancario <i>(Campo chiave movimento per causale flusso = VNC/VCO in tipo record ICIO)</i>	125	125	1	NZ
Data di contabilizzazione dell'AdR del versamento effettuato dal contribuente (data che serve a calcolare la decade di appartenenza per eseguire il riversamento). Formato: AAAAMMGG. <i>(Campo chiave movimento per causale flusso = VNC/VCO in tipo record ICIO)</i>	126	133	8	NZ
Flag competenza del versamento. Valori ammessi: 1 – Versamento competente 2 – Versamento incompetente	134	134	1	NZ
Descrizione comune ubicazione immobili.	135	153	19	AN
ICI - Importo indicato dal contribuente per ICI – DETRAZIONE STATALE(***) IS COP – valorizzare a zero Per dati sintetici valorizzare a zero.	154	159	6	NZ
C.A.P. del comune di ubicazione degli immobili.	160	164	5	NZ
Numero fabbricati indicati dal contribuente.	165	168	4	NZ
Per dati sintetici valorizzare a zero				
Flag acconto saldo indicato dal contribuente. Valori ammessi: 1 – Acconto. 2 – Saldo. 3 – Unica soluzione (acconto + saldo) 0 – Né acconto né saldo.	169	169	1	NZ

DETTAGLIO BOLLETTINI I.C.I. Ordinari Completi e Sintetici				
Descrizione	Da	A	Len.	Form. (*)
Per dati sintetici valorizzare a zero				
Flag identificazione del riversamento. Valori ammessi: 1 – Versamento del contribuente da riversare nel periodo selezionato, ma incassato senza l'indicazione del comune di ubicaz. immobili in un periodo precedente. 0 – Versamento incassato e riversato nel periodo selezionato. Per dati sintetici valorizzare a zero <i>(Valorizzato a 0 per causale flusso = VNC/VCO in tipo record ICI0)</i>	170	170	1	NZ
Anno imposta del versamento del contribuente.	171	174	4	NZ
Flag ravvedimento operoso. Valori ammessi: 1 – Versamento in ravvedimento operoso. 0 – Versamento ordinario. Per dati sintetici valorizzare a zero	175	175	1	NZ
Codice comune dello sportello di incasso. <i>(Campo chiave movimento per causale flusso = VNC/VCO in tipo record ICI0)</i>	176	178	3	NZ
Codice dipendenza dello sportello di incasso. <i>(Campo chiave movimento per causale flusso = VNC/VCO in tipo record ICI0)</i>	179	181	3	AN
Codice cassa dello sportello di incasso. <i>(Campo chiave movimento per causale flusso = VNC/VCO in tipo record ICI0)</i>	182	182	1	AN
Numero “lotto” all'interno dello sportello di incasso. <i>(Campo chiave movimento per causale flusso = VNC/VCO in tipo record ICI0)</i>	183	187	5	NZ
Indicatore di variazione movimento. Valori ammessi: 1 = dati presenti prima della variazione 2 = dati dopo la variazione spazio = bollettino non soggetto a variazione Per dati sintetici valorizzare a spazio <i>(Campo presente solo per causale flusso = VNC in tipo record ICI0, altrimenti valorizzato a spazio)</i>	188	188	1	AN
Area valorizzata a zero.	189	190	2	AN
Indicatore di Tipo Imposta. Valori ammessi: I = Imposta IS COP spazio = Imposta ICI	191	191	1	AN
Importo compenso trattenuto dall'AdR. (**) <i>(Importi sempre al millesimo di Euro).</i>	192	200	9	NZ

ANAGRAFICA PER PERSONA FISICA				
Descrizione	Da	A	Len.	Form. (*)
Codice Agente della Riscossione (AdR). <i>(Campo <u>chiave movimento</u> per causale flusso = VNC/VCO in tipo record IC10)</i>	1	3	3	NZ
Codice catastale del comune di ubicazione immobili. Vale 9999 se comune non identificabile.	4	7	4	AN
Numero quietanza di riversamento al comune di ubicazione degli immobili. Vale 9999999999 se comune non identificabile. <i>(Vale 0000000000 per causale flusso = VNC/VCO in tipo record IC10)</i>	8	17	10	NZ
Progressivo record. Parte da 1 e si incrementa di 1 per i tipi record 1, 3, 6; per i tipi record 4 e 5 assume lo stesso valore del precedente tipo record 3 o 6.	18	25	8	NZ
Tipo record. Vale "4".	26	26	1	NZ
Cognome del contribuente.	27	50	24	AN
Nome del contribuente	51	70	20	AN
Comune di residenza del contribuente	71	95	25	AN
Indicatore di variazione anagrafica. Valori ammessi: 1 = dati presenti prima della variazione 2 = dati dopo la variazione spazio = anagrafica non soggetta a variazione <i>(Campo presente solo per causale flusso = VNC/VCO in tipo record IC10, altrimenti valorizzato a spazio)</i>	96	96	1	AN
Area valorizzata a zero.	97	144	48	AN
Codice fiscale contribuente <i>(Campo <u>chiave anagrafica</u> per causale flusso = VNC/VCO in tipo record IC10)</i>	145	160	16	AN
Indirizzo di residenza del contribuente	161	200	40	AN

ANAGRAFICA PER PERSONA GIURIDICA				
Descrizione	Da	A	Len.	Form. (*)
Codice Agente della Riscossione (AdR). <i>(Campo <u>chiave movimento</u> per causale flusso = VNC/VCO in tipo record IC10)</i>	1	3	3	NZ
Codice catastale del comune di ubicazione immobili. Vale 9999 se comune non identificabile.	4	7	4	AN
Numero quietanza di riversamento al comune di ubicazione degli immobili. Vale 9999999999 se comune non identificabile. <i>(Vale 0000000000 per causale flusso = VNC/VCO in tipo record IC10)</i>	8	17	10	NZ
Progressivo record. Parte da 1 e si incrementa di 1 per i tipi record 1, 3, 6; per i tipi record 4 e 5 assume lo stesso valore del precedente tipo record 3 o 6.	18	25	8	NZ

ANAGRAFICA PER PERSONA GIURIDICA				
Descrizione	Da	A	Len.	Form. (*)
Tipo record. Vale “5”.	26	26	1	NZ
Ragione sociale o denominazione del contribuente.	27	86	60	AN
Comune di residenza del contribuente	87	111	25	AN
Indicatore di variazione anagrafica. Valori ammessi: 1 = dati presenti prima della variazione 2 = dati dopo la variazione spazio = anagrafica non soggetta a variazione <i>(Campo presente solo per causale flusso = VNC/VCO in tipo record IC10, altrimenti valorizzato a zero)</i>	112	112	1	AN
Area valorizzata a zero.	113	144	32	AN
Codice fiscale contribuente <i>(Campo <u>chiave anagrafica</u> per causale flusso = VNC/VCO in tipo record IC10)</i>	145	160	16	AN
Indirizzo di residenza del contribuente	161	200	40	AN

DETTAGLIO BOLLETTINI I.C.I. di Sanzione Amministrativa o Provvedimento di Liquidazione o Violazione. Completi e Sintetici				
Descrizione	Da	A	Len.	Form. (*)
Codice Agente della Riscossione (AdR) <i>(Campo <u>chiave movimento</u> per causale flusso = VNC/VCO in tipo record IC10)</i>	1	3	3	NZ
Codice catastale del comune di ubicazione immobili. Vale 9999 se comune non identificabile.	4	7	4	AN
Numero quietanza di riversamento al comune di ubicazione degli immobili. Vale 9999999999 se comune non identificabile. <i>(Vale 0000000000 per causale flusso = VNC/VCO in tipo record IC10)</i>	8	17	10	NZ
Progressivo record. Parte da 1 e si incrementa di 1 per i tipi record 1, 3, 6; per i tipi record 4 e 5 assume lo stesso valore del precedente tipo record 3 o 6. <i>(Parte da 1 e si incrementa di 1 per ogni tipo record, per causale flusso = VNC/VCO in tipo record IC10)</i>	18	25	8	NZ
Tipo record. Vale “6”.	26	26	1	NZ
Data del versamento effettuato dal contribuente. Per dati sintetici valorizzare con la data di contabilizzazione dell’AdR (data che serve a calcolare la decade di appartenenza per eseguire il riversamento). Formato: AAAAMMGG.	27	34	8	NZ
Codice fiscale del contribuente, se composto da 11 numeri viene allineato a dx.	35	50	16	AN

DETTAGLIO BOLLETTINI I.C.I. di Sanzione Amministrativa o Provvedimento di Liquidazione o Violazione. Completi e Sintetici				
Descrizione	Da	A	Len.	Form. (*)
(Se i primi sei caratteri sono XXXXXX, il codice fiscale è fittizio e non viene visualizzato su Riconet)				
Per dati sintetici valorizzare a spazio.				
Anno imposta del versamento del contribuente.	51	52	2	NZ
Riferimento quietanza rilasciata dall'AdR al contribuente, o progressivo univoco per AdR se incasso effettuato dalle Poste o dalle Banche.	53	63	11	AN
Per dati sintetici valorizzare il primo carattere di sx con "J".				
<i>(Campo chiave movimento per causale flusso = VNC/VCO in tipo record ICIO)</i>				
Importo versato dal contribuente (***)	64	74	11	NZ
Importo indicato dal contribuente per: ICI - IMPOSTA(***) ISCOP – INTERESSI (***)	75	84	10	NZ
Per dati sintetici valorizzare a zero.				
Importo indicato dal contribuente per: ICI - SOPRATTASSA (***) ISCOP – SANZIONI (***)	85	94	10	NZ
Per dati sintetici valorizzare a zero.				
Importo indicato dal contribuente per ICI - PENA PECUNIARIA (***) ISCOP – valorizzare a zero	95	104	10	NZ
Per dati sintetici valorizzare a zero.				
Importo indicato dal contribuente per ICI - INTERESSI (***) ISCOP – valorizzare a zero	105	114	10	NZ
Per dati sintetici valorizzare a zero.				
Codice comune dello sportello di incasso.	115	117	3	NZ
<i>(Campo chiave movimento per causale flusso = VNC/VCO in tipo record ICIO)</i>				
Codice dipendenza dello sportello di incasso.	118	120	3	AN
<i>(Campo chiave movimento per causale flusso = VNC/VCO in tipo record ICIO)</i>				
Codice cassa dello sportello di incasso.	121	121	1	AN
<i>(Campo chiave movimento per causale flusso = VNC/VCO in tipo record ICIO)</i>				
Indicatore di variazione movimento. Valori ammessi: 1 = dati presenti prima della variazione	122	122	1	AN

DETTAGLIO BOLLETTINI I.C.I. di Sanzione Amministrativa o Provvedimento di Liquidazione o Violazione. Completi e Sintetici				
Descrizione	Da	A	Len.	Form. (*)
2 = dati dopo la variazione spazio = bollettino non soggetto a variazione Per dati sintetici valorizzare a spazio. <i>(Campo presente solo per causale flusso = VNC/VCO in tipo record ICI0, altrimenti valorizzato a zero)</i>				
Canale di acquisizione bollettini Valori ammessi: Spazio – bollettino acquisito da sportello presidiato, Banca, AdR, Posta o altri canali non gestiti. 1 - bollettino acquisito tramite flusso di pagamenti effettuati tramite sportello automatico (BANCOMAT) 2 - bollettino acquisito tramite flusso di pagamenti effettuati tramite TAXTEL (call-center) 3 - bollettino acquisito tramite flusso di pagamenti effettuati tramite INTERNET Banca 4 - bollettino acquisito tramite flusso di pagamenti effettuati tramite INTERNET Poste (POSTECOM) 5 - bollettino acquisito tramite flusso di pagamenti effettuati tramite modello F24. 6 - bollettino acquisito tramite flusso di pagamenti effettuati tramite Home Banking.	123	123	1	AN
Flag reperibilità. Valori ammessi: 1 – Codice fiscale errato e/o contribuente non identificabile 2 – Comune ubicazione immobili non identificabile 3 – Codice fiscale errato e contribuente e comune ubicaz. immobili non identificabili. Per dati sintetici valorizzare a zero. <i>(Vale 0 per causale flusso = VNC/VCO in tipo record ICI0)</i>	124	124	1	NZ
Tipo versamento del contribuente. Valori ammessi: 1 – Versamento allo sportello della Concessione 2 – Versamento allo sportello Postale 3 – Versamento allo sportello Bancario <i>(Campo chiave movimento per causale flusso = VNC/VCO in tipo record ICI0)</i>	125	125	1	NZ
Data di contabilizzazione dell'AdR del versamento effettuato dal contribuente (data che serve a calcolare la decade di appartenenza per eseguire il riversamento). Formato: AAAAMMGG. <i>(Campo chiave movimento per causale flusso = VNC/VCO in tipo record ICI0)</i>	126	133	8	NZ

DETTAGLIO BOLLETTINI I.C.I. di Sanzione Amministrativa o Provvedimento di Liquidazione o Violazione. Completi e Sintetici				
Descrizione	Da	A	Len.	Form. (*)
Flag competenza del versamento. Valori ammessi: 1 – Versamento competente 2 – Versamento incompetente	134	134	1	NZ
Descrizione comune ubicazione immobili.	135	158	24	AN
Indicatore di Tipo Imposta. Valori ammessi: I = Imposta ISCOPI spazio = Imposta ICI	159	159	1	AN
C.A.P. del comune di ubicazione degli immobili.	160	164	5	NZ
Numero “lotto” all’interno dello sportello di incasso. (Campo <i>chiave movimento per causale flusso</i> = VNC/VCO in tipo record ICI0)	165	169	5	NZ
Flag identificazione del riversamento. Valori ammessi: 1 – Versamento del contribuente da riversare nel periodo selezionato, ma incassato senza l’indicazione del comune di ubicaz. immobili in un periodo precedente. 0 – Versamento incassato e riversato nel periodo selezionato. Per dati sintetici valorizzare a zero. (Valorizzato a 0 per causale flusso = VNC/VCO in tipo record ICI0)	170	170	1	NZ
Anno imposta del versamento del contribuente. Se non disponibile valorizzato a 0000.	171	174	4	NZ
Numero di sanzione amministrativa o provvedimento di liquidazione o violazione. Per dati sintetici valorizzare a zero.	175	183	9	NZ
Data della sanzione amministrativa o provvedimento di liquidazione o violazione. Formato: GGMMAAAA. Per dati sintetici valorizzare a zero.	184	191	8	NZ
Importo compenso trattenuto dalla concessione. (**)	192	200	9	AN

RECORD FINE FLUSSO				
Descrizione	Da	A	Len.	Form. (*)
Tipo record. Vale “ICI9”.	1	4	4	AN
Codice Agente della Riscossione (AdR)	5	7	3	NZ
Anno imposta cui si riferiscono le riscossioni. (valorizzato a zero per causale flusso = VNC/VCO o se presenti più anni imposta)	8	11	4	NZ

RECORD FINE FLUSSO				
Descrizione	Da	A	Len.	Form. (*)
Data relativa alla scadenza dell'invio dei dati. Formato: GGMMAAAA.	12	19	8	NZ
Progressivo invio nell'ambito della scadenza. Vale 01.	20	21	2	NZ
Numero record riversamenti (tipo 1) presenti nel flusso.	22	31	10	NZ
Numero record dettaglio (tipo 3) presenti nel flusso.	32	41	10	NZ
Numero record anagrafiche (tipo 4e5) presenti nel flusso.	42	51	10	NZ
Numero record dettaglio sanzioni (tipo 6) presenti nel flusso.	52	61	10	NZ
Codice divisa. Valori ammessi: ITL = Lire. EUR = Euro.	62	64	3	AN
Area valorizzata a zero.	65	200	136	AN

(*) **Form.** = **Formato del campo**

AN = Alfanumerico

NZ = Numerico Zoned

NP = Numerico Packed

(**) **Formato dei campi importo.**

Per divisa = ITL Gli importi sono espressi alla lira

Es.: Importo = 149.245 valore nel campo specifico = 149245.

Per divisa = EUR Gli importi sono espressi al millesimo di

Es.: Importo = 1.492,45 valore nel campo specifico = 1492450.

(***) **Formato dei campi importo.**

Per divisa = ITL Gli importi sono espressi alla lira

Es.: Importo = 149.245 valore nel campo specifico = 149245.

Per divisa = EUR Gli importi sono espressi al millesimo di Euro se il campo

“Indicatore di decimali per importi” = spazio

Es.: Importo = 1.492,45 valore nel campo specifico = 1492450.

sono espressi al centesimo di Euro se il campo **“Indicatore di decimali per importi” = S**

Es.: Importo = 1.492,45 valore nel campo specifico = 149245.

Campo chiave movimento

Sequenza dei campi chiave per il record movimenti – ORDINARI:

	Descrizione campo	Da	A	Len	Form (*)
1	Codice Concessione.	1	3	3	NZ
2	Codice comune dello sportello di incasso.	176	178	3	NZ
3	Codice dipendenza dello sportello di incasso.	179	181	3	AN
4	Codice cassa dello sportello di incasso.	182	182	1	AN

5	Data di contabilizzazione alla concessione del versamento effettuato dal contribuente. Formato: AAAAMMGG.	126	133	8	NZ
6	Tipo versamento del contribuente. Valori ammessi: 1 – Versamento allo sportello della Concessione 2 – Versamento allo sportello Postale 3 – Versamento allo sportello Bancario	125	125	1	NZ
7	Numero “lotto” all’interno dello sportello di incasso.	183	187	5	NZ
8	Riferimento quietanza rilasciata dal concessionario al contribuente, vale zero per versamento effettuato dal contribuente alla posta o banca.	53	63	11	AN

Sequenza dei campi chiave per il record movimenti – VIOLAZIONI:

	Descrizione campo	Da	A	Len	Form (*)
1	Codice Concessione.	1	3	3	NZ
2	Codice comune dello sportello di incasso.	115	117	3	NZ
3	Codice dipendenza dello sportello di incasso.	118	120	3	AN
4	Codice cassa dello sportello di incasso.	121	121	1	AN
5	Data di contabilizzazione alla concessione del versamento effettuato dal contribuente. Formato: AAAAMMGG.	126	133	8	NZ
6	Tipo versamento del contribuente. Valori ammessi: 1 – Versamento allo sportello della Concessione 2 – Versamento allo sportello Postale 3 – Versamento allo sportello Bancario	125	125	1	NZ
7	Numero “lotto” all’interno dello sportello di incasso.	165	169	5	NZ
8	Riferimento quietanza rilasciata dal concessionario al contribuente, vale zero per versamento effettuato dal contribuente alla posta o banca.	53	63	11	AN

Campo chiave anagrafica

Sequenza dei campi chiave per i record anagrafica di persona giuridica/fisica:

	Descrizione campo	Da	A	Len	Form (*)
1	Codice concessione	1	3	3	NZ
2	Codice fiscale contribuente	145	160	16	AN