

S E T

Sistema Esazione Tributi

**L'anagrafe generale**



---

## RIEPILOGO INFORMAZIONI

TITOLO	La nuova gestione anagrafica
VERSIONE DEL	<b>16.12.2016</b>
DATA DI CREAZIONE	07/01/2004
APPROVATO DA	
FIRMA RESPONSABILE	



---

## INDICE

1	INTRODUZIONE.....	1
2	FUNZIONI.....	2
2.1	Tabelle .....	2
2.1.1	Transazione GTIN - Gestione tipi indirizzo.....	2
2.1.2	Transazione ITIN - Inquiry tipi indirizzo.....	5
2.1.3	Transazione GTIF - Gestione tipi informazione.....	6
2.1.4	Transazione ITIF - Inquiry tipi informazione .....	8
2.1.5	Transazione GCSO - Gestione legami fra soggetti .....	9
2.1.6	Transazione ICSO - Inquiry legami fra soggetti .....	12
2.1.7	Transazione GSIN - Gestione sigle nazionalità.....	15
2.1.8	Transazione ISIN - Inquiry sigle nazionalità.....	16
2.1.9	Transazione GATV - Gestione Settore/Ramo di attività.....	17
2.1.10	Transazione IATV - Inquiry Settore/Ramo di attività.....	19
2.1.11	Transazione GQUS - Gestione qualifica soggetto.....	21
2.1.12	Transazione IQUS - Inquiry qualifiche soggetti.....	23
2.1.13	Transazione GNGS - Gestione natura giuridica soggetto .....	24
2.1.14	Transazione INGS - Inquiry natura giuridica del soggetto.....	25
2.2	Transazioni .....	26
2.2.1	Transazione RANA – Ricerca anagrafica soggetto.....	26
2.2.2	Transazione GANA - Gestione anagrafica soggetto .....	29
2.2.2.1	Indirizzi soggetto .....	35
2.2.2.2	Classificazioni soggetto .....	40
2.2.2.3	Legami del soggetto.....	46
2.2.2.4	Gestione tipologia procedura concorsuale .....	48
2.2.2.5	Informazioni del soggetto .....	50
2.2.2.1	Informazioni del soggetto (Tipo Informazione 700 ÷ 750') ..	51
2.2.2.2	Procedure .....	55
2.2.2.3	Collegamenti soggetto .....	58
2.2.2.4	Ditte individuali .....	60
2.2.2.5	Gestione Utenze (aggancio transazione GUTE) .....	62
2.2.2.6	Transazione GUT1 - Gestione Indirizzi Utenze .....	65
2.2.3	Transazione IANA - Inquiry anagrafe soggetto .....	67
2.2.3.1	Gestione storico .....	69
2.2.3.2	Classificazioni.....	71
2.2.3.3	Indirizzi soggetto .....	72

2.2.3.4	Legami soggetto .....	74
2.2.3.5	Informazioni soggetto .....	75
2.2.3.6	Procedure .....	76
2.2.3.7	Collegamenti soggetto.....	78
2.2.3.8	Ditte individuali .....	79
2.2.3.9	Utenze (transazione IUTE) .....	80
2.2.3.10	Transazione IUT1 - Inquiry Indirizzi Utenze.....	83
2.2.4	Transazione GNOT - Gestione note anagrafiche.....	85
2.2.4.1	Ulteriore indirizzo deleghe attive.....	87
2.2.4.2	Curatore fallimentare .....	89
2.2.4.3	Ulteriore indirizzo avviso di mora .....	90
2.2.5	Transazione INOT - Inquiry note contribuente .....	92
2.2.6	Transazione CFIS - Correzione Codici Fiscali .....	95
2.2.7	Transazione GSTI - Scelta di tipologia indirizzo per produzione massiva di documenti .....	97
2.2.8	Transazione ISTI - Interrogazione scelta di tipologia indirizzo per produzione massiva di documenti .....	100
2.3	Elaborazioni batch.....	102
2.3.1	Accorpamento batch dei codici fiscali (jcl EIJA03).....	102
2.3.2	Aggiornative anagrafiche da Ente (jcl EIEA17R) .....	104
2.3.2.1	Nuova gestione informazione di deceduto (evento 1).....	112
2.3.2.2	Tabulati di controllo/bonifica.....	113
2.3.2.3	Gestione scarti.....	114
2.3.2.4	Tracciato EISIENS (lunghezza 350).....	115
2.3.3	Nuovo servizio sul sistema ARCO per il reperimento degli indirizzi di soggetto persona fisica.....	120
2.3.3.1	Fase 1: richiesta.....	121
2.3.3.2	Fase 2: Esito Richiesta .....	124
2.3.3.3	Fase 3: ricezione flussi risposta.....	125
2.3.3.4	Fase 4: rendicontazione indirizzi ARCO ai service esterni di notifica (jcl EIEAS5R).....	130
2.3.4	Nuovo servizio di accesso ad AT per il reperimento degli indirizzi di persone giuridiche.....	132
2.3.4.1	Fase 1: richiesta (jcl EIEJY7R).....	133
2.3.4.2	Fase 2: esito richiesta (jcl EIEJ04R) .....	134
2.3.4.3	Fase 3: ricezione flussi risposta (jcl EIEJ05R).....	135
2.3.4.4	Fase 4: Rendicontazione indirizzi ai service esterni di notifica (jcl EIEJY8R) .....	138
2.3.5	Gestione addebiti continuativi .....	141

2.3.5.1	Tracciato per aggiornamento mazzettisti (EISDELS – lungh. 080).....	142
2.3.5.2	Aggiornamento coordinate bancarie da flusso banche (jcl EIEA14R) .....	143
2.3.5.3	Aggiornamento mazzettisti (jcl EIEA18R).....	144
2.3.5.4	Aggiornamento coordinate bancarie per entrate patrimoniali (jcl EIEA19R) .....	145
2.3.5.5	Acquisizione RID da banca (jcl EIEA24R).....	146
2.3.6	Acquisizione dati anagrafici da anagrafe SET (jcl EIEA29R).....	147
2.3.7	Stampe soggetti con codici fiscali fittizi ( jcl EIJA01R).....	149
2.3.8	Creazione dizionario partendo da anagrafica ( jcl EIEA16R).....	150
3	Tabulati .....	151
3.1	Elenco dei tabulati .....	151
3.1.1	Report di rendicontazione richieste certificazioni anagrafiche persone fisiche a service (EIEAS5R).....	151
3.1.2	Report fase di elaborazione richieste ad A.T. (EIEJY7R).....	152
3.1.3	Report esiti flusso “Richieste informazioni A.T. da service” (EIEJ04R).....	152
3.1.4	Dettaglio risposte sulle richieste provenienti da flussi di servizio esterni (EIEJ05R).....	153
3.1.5	Report soggetti non acquisiti su EITAQRR per anomalie che generano lo scarto della richiesta (EIEJ05R).....	153
3.1.6	Segnalazioni rilevate in aggiornamento legami per legali rappresentanti (EIEJ05R).....	153
3.1.7	Report rendicontazione richieste anagrafiche di persone giuridiche da servizio esterno (EIEJY8R).....	154
3.1.8	Tabulato caricamenti non eseguiti per presenza dati in archivio (fase EIEA17R – acquisizione dati deceduto).....	155
3.1.9	Tabulato caricamenti eseguiti per assenza dati in archivio (fase EIEA17R – acquisizione dati deceduto).....	155
4	ALLEGATI.....	156
4.1	Censimento delle transazioni .....	156
5	REVISIONI.....	157





## 1 INTRODUZIONE

Nelle nuove norme per l'esazione dei tributi esiste l'obbligo, per l'iscrizione a ruolo, dell'attribuzione del Codice Fiscale in sostituzione dell'attuale codice Contribuente.

Il Codice Fiscale deve essere **validato** dall'Anagrafe Tributaria che fornirà anche l'indirizzo di Domicilio fiscale.

La realizzazione della 'Nuova Anagrafe' nasce dall'esigenza di allinearsi alle nuove norme e, in particolare, alla gestione della figura del 'Soggetto' con la sua storia anagrafica, i legami ad altri Soggetti, gli indirizzi di riferimento e altre notizie utili per rendere più efficace l'azione di esazione.

Il seguente grafico mette in evidenza tre distinti settori di informazioni che si sviluppano, parallelamente e in stretta connessione con la figura del Soggetto, durante l'utilizzo delle disponibilità operative fornite dal Sistema Esazione Tributi (SET).

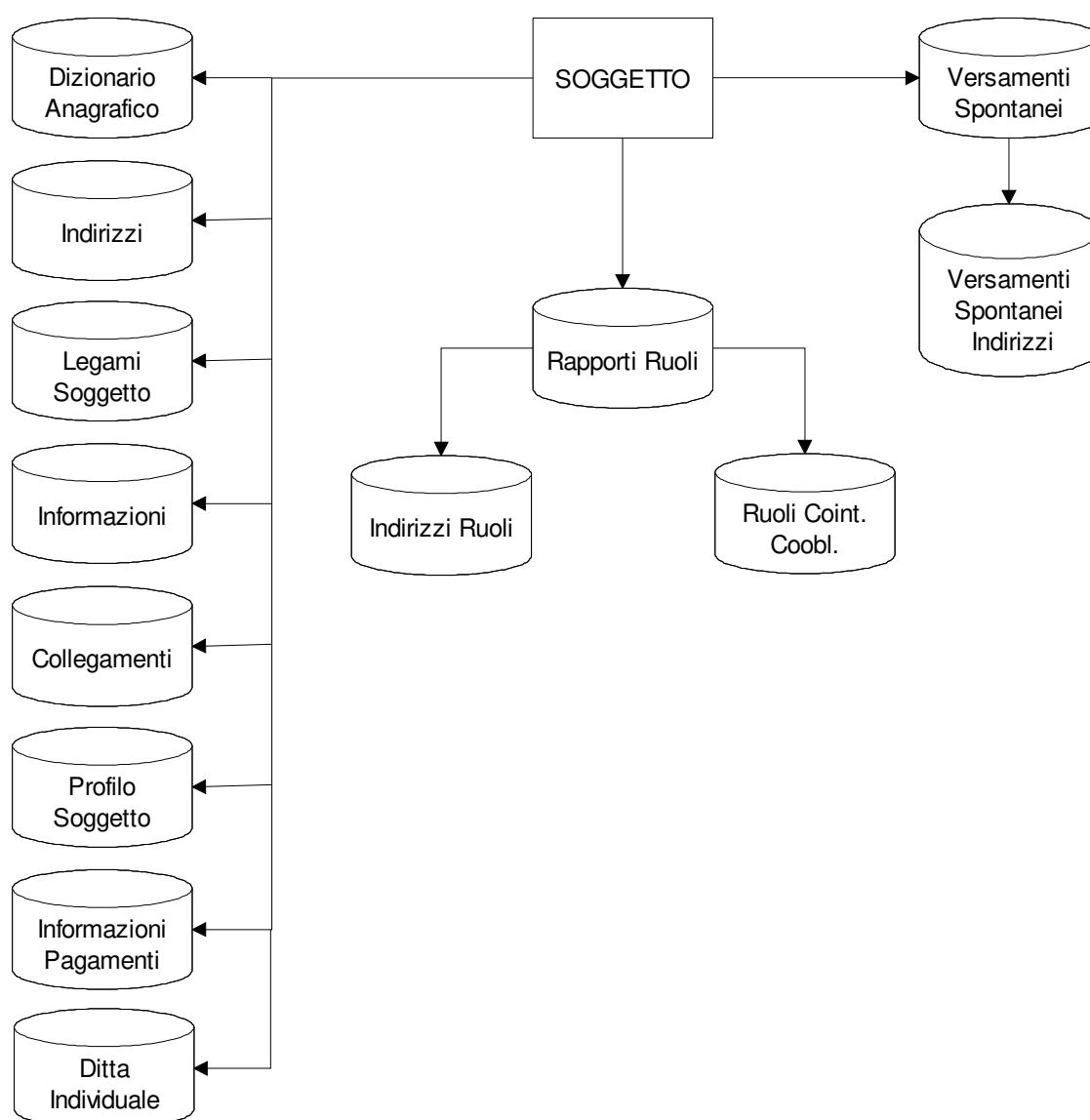

## **2 FUNZIONI**

### **2.1 Tabelle**

#### **2.1.1 Transazione GTIN - Gestione tipi indirizzo**

##### **Obiettivo**

La transazione GTIN permette la gestione delle diverse tipologie di indirizzo.

Definire e gestire una pluralità di indirizzi in capo ad un unico soggetto, nasce dall'esigenza di fornire agli addetti alla riscossione una gamma di informazioni estremamente ampia ed aggiornata.

Sarà quindi l'Operatore stesso a scegliere di volta in volta la tipologia di indirizzo più utile per l'espletamento delle operazioni da compiere (notifica di cartella, pignoramento mobiliare, ecc.).

La gestione degli indirizzi non si limita solamente al possibile inserimento di  $n$  tipologie, ma anche alla conservazione storica delle informazioni: ogni qualvolta interviene una variazione in capo ad un indirizzo, i dati precedentemente inseriti vengono memorizzati e sono sempre consultabili (con indicazione della data di validità).

L'archivio 'tipi indirizzo' è un archivio dinamico: l'utente attribuisce liberamente il codice numerico alle diverse tipologie censite.

Fanno eccezione l'indirizzo di Residenza, che deve essere censito obbligatoriamente con il valore 000 e il codice 999 di ripresa dati dal precedente archivio anagrafico (tali codici, dopo essere stati inseriti, non sono annullabili).

Per tutte le tipologie con codice diverso da 000, è previsto l'inserimento di più indirizzi, che verranno ordinati mediante l'assegnazione di un numero progressivo.

L'indirizzo di residenza per le persone giuridiche, corrisponde all'indirizzo della sede legale.

In sede di censimento, assume particolare rilevanza l'individuazione di alcune categorie di 'tipo indirizzo' che nell'attuale procedura si rende necessario evidenziare e distinguere.

In sede di ripresa dati sui soggetti presenti sul nuovo archivio generato, viene impostato il codice tipo indirizzo = 999.

Per riconoscere queste tipologie lasciando all'Utente massima libertà gestionale, è stato previsto nella mappa della GTIN il campo 'TIPO INDIRIZZO'. Tale campo serve per associare il flag di riconoscimento della tipologia.

In fase di INSerimento e VARiazione viene controllato il campo 'Tipo Indirizzo' al fine di verificare che nessun altro elemento presente in archivio abbia già assegnato il codice digitato.

Sarà quindi possibile riscontrare nell'apposito archivio un solo 'Presso', un solo 'Notificare a', un solo indirizzo 'Da Anagrafe Tributaria', un solo indirizzo 'Da Ente', un solo indirizzo "Curatore Fallimentare", un solo indirizzo "Tutore".

Term:::: Oper:::: *	Descrizione Istituto	* GG/MM/AA HH:MM:SS
GTIN _ Sistema: *	GTIN-GESTIONE TIPI INDIRIZZO.	* PAG ____ DI ::::
:::: : :::: : :::: :	:::: : :::: : :::: :	:::: : :::: : :::: :
Tipo Operazione	: ____	
Codice Tipo Indirizzo	: ____	
-----		
Descrizione	: _____	
Tipo Indirizzo	: _ ::::::::::::::::::::::::::::	
:::: ::::Segnalazione messaggistica::::::::: :::::::::::::::::::::::::::::: _		

**Riepilogo Campi*****Campo***

Tipo operazione

***Descrizione***

Tipologia di operazione eseguibile:

INS – inserimento nuova tipologia di indirizzo

VAR – variazione della descrizione tipologia di indirizzo già codificata

ANN – annullamento tipologia di indirizzo già codificata.

Per i codici 000 e 999, non è consentita l'operazione di ANNullamento.

Codice Tipo Indirizzo

Codice numerico identificativo della tipologia di indirizzo. Il programma impedisce l'inserimento di un codice già presente e la variazione o l'annullamento di un codice non censito.

Descrizione

Descrizione letteraria della tipologia di indirizzo.

***Campo***

Tipo Indirizzo

***Descrizione***

Campo facoltativo di assegnazione flag di riconoscimento per i 'Tipo Indirizzo'.

Può assumere i seguenti valori:

P – presso

N – notificare a

E – da Ente

A – anagrafe tributaria

F – curatore fallimentare (**l'inserimento in capo ad un soggetto di questa tipologia identifica il soggetto come curatore fallimentare**).

T – tutore (**l'inserimento in capo ad un soggetto di questa tipologia identifica il soggetto come tutore**)

V – rappresentante (**l'inserimento in capo ad un soggetto di questa tipologia identifica il soggetto come tutore**)

U = ubicazione utenze

R = recapito bollette/fatture

Per i codici tipo indirizzo 000 e 999 l'assegnazione del flag di riconoscimento viene proposto in automatico all'atto del censimento di detti codici.

In fase di INSerimento e VARiazione viene testato il campo 'Tipo Indirizzo' al fine di verificare che nessun altro elemento presente in archivio abbia già assegnato il codice digitato.



### 2.1.3 Transazione GTIF - Gestione tipi informazione

#### Obiettivo

La transazione GTIF consente la gestione dell'archivio dei codici 'Tipi di Informazione'.

Tutte le notizie raccolte in capo ad un soggetto (es. durante la fase esecutiva, mediante enti impositori, ecc.) possono essere suddivise in tipologie ben definite, semplificando la gestione e la consultazione anche da parte di Operatori operanti in aree differenti della Concessione.

I tipi di informazione previsti dalla procedura sono:

0=generica

1=anag. 'Detto'

2=anag. 'Attività'

3=informazioni riservate alla Direzione

4=note per procedure esecutive – fogli di lavoro

7=note per procedura R.M.

8=codice PIN/Password per SETWEB

Per ogni soggetto e codice tipologia esiste un unico contenitore di 71280 caratteri (99 pagine con 12 righe digitabili di 60 caratteri).

N.B. Particolare rilevanza assumono i codici necessari per consentire il recupero delle informazioni contenute nei 'vecchi' archivi anagrafici (informazione 'Presso', 'Notificare a', 'Coniuge' contenute nella transazione GANA della procedura 'Esatto', nonché le informazioni contenute nelle note 7000 della procedura medesima).

Le informazioni contenute nelle note 7000 verranno riprese con indicazione 'Tipo di informazione' Generica (codice 0).

**E' richiesto obbligatoriamente il censimento** in archivio del seguente codice 'Tipo di informazione':

- 999=l'INSerimento del codice numerico 999 provocherà la valorizzazione automatica del campo 'Tipo di informazione' con valore 9=coniuge migrazione).

E' altresì richiesto il censimento di un 'Codice tipo di informazione' con indicatore 'Detto' e di un 'Codice tipo di informazione' con indicatore 'Attività'.

Viene concessa massima libertà all'operatore nella scelta del codice numerico da attribuire al campo 'Codice tipo di informazione'.

In fase di INSerimento e VARiazione, viene controllato il campo 'Tipo Informazione' per verificare che l'indicatore digitato non sia già presente in archivio (non sia già stato associato ad un codice presente in archivio).

Unica eccezione riguarda il 'Tipo Informazione' generica (valore offerto di default): per tale tipologia, è consentito il caricamento di 'n' elementi.

Term:::: Oper:::: *	Descrizione Istituto	* GG/MM/AA HH:MM:SS
GTIF _ Sistema: *	GTIF-GESTIONE TIPI INFORMAZIONE.	* PAG ____ DI ::::
:::: :	:::: :	:::: :
Tipo Operazione	:	____
Codice Tipo Informazione	:	____
-----		
Tipo Informazione	:	_ ::::::::::::::::::::::::::::::
Descrizione	:	_____
:::: ::::Segnalazione messaggistica:::::::::::: :::::::::::::::::::::::::::::: _		

### Riepilogo Campi

#### Campo

Tipo operazione

#### Descrizione

Tipologia di operazione eseguibile:

INS – inserimento nuovo codice tipo di informazione

VAR – variazione della descrizione del codice tipo di informazione già censito

ANN – annullamento del codice tipo di informazione già censito.

Codice Tipo Informazione

Codice numerico identificativo del tipo di informazione. Il programma impedisce l’inserimento di un codice già presente e la variazione o l’annullamento di un codice non censito.

Tipo Informazione

Campo di associazione della categoria da attribuire al codice.

Valori ammessi:

0 – generica

1 – anag. ‘Detto’

2 – anag. ‘Attività’

3 – notizie riservate alla Direzione

4=note per procedure esecutive – fogli di lavoro

7=note per procedura R.M.

8=codice PIN/Password per SETWEB

9 – coniuge migrazione (il tipo informazione in questione viene valorizzato in automatico in caso di inserimento codice 999: non è associabile a nessun altro codice numerico).

N.B. In fase di INSerimento, viene segnalata anomalia qualora il codice ‘Tipo Informazione’ digitato risulti già presente in archivio.

Unica eccezione riguarda il codice 0 (inf generica), proposto in automatico lasciando a ‘blank’ il campo suddetto.

E’ consentito l’inserimento di più ‘tipi Informazione’ generica.

Descrizione

Descrizione letteraria estesa riferita al codice tipo di informazione.

Se il campo non valorizzato risulterà essere ‘DA CODICE’, il primo range assumerà il valore minimo impostabile.

Se il campo non valorizzato risulterà essere ‘A CODICE’, il secondo range assumerà il valore massimo impostabile.

Term:::: Oper:::: *	Descrizione Istituto	* GG/MM/AA HH:MM:SS
---------------------	----------------------	---------------------

[illegible][illegible]

## Campo

Valore numerico che determina l'inizio della ricerca impostata.  
Se non valorizzato, assume di default il valore minimo impostabile.

Valore numerico che determina la fine della ricerca impostata.  
Se non valorizzato, assume di default il valore massimo impostabile.

Valore numerico che determina l'inizio della ricerca impostata.  
Se non valorizzato, assume di default il valore minimo impostabile.

Valore numerico che determina la fine della ricerca impostata.  
Se non valorizzato, assume di default il valore massimo impostabile.



## 2.1.5 Transazione GCSO - Gestione legami fra soggetti

### Obiettivo

La transazione GCSO, consente il censimento dei codici per la gestione dei legami fra soggetti.

Definite  $n$  tipologie di soggetto, su base normativa (es. de cuius, erede) o semplicemente per esigenze procedurali (società, socio), viene offerta la possibilità con la transazione GANA di mettere in connessione due categorie censite.

Esempio comune è costituito dall'associazione delle categorie Erede-De Cuius.

In capo ad un soggetto definito come De Cuius, è possibile legare una pluralità di soggetti definiti come Eredi. Il legame può essere effettuato solo su soggetti censiti nell'archivio anagrafico: l'elemento di congiunzione è il codice fiscale.

Per effettuare i legami è indispensabile censire inizialmente i singoli soggetti.

Nel flusso 'Ruoli visti' possono essere presenti due tipi di legami: la coobbligazione (o cointestazione) e/o il legame che comporta la notifica a soggetto diverso dall'intestatario o dal coobbligato (es. fallito e curatore fallimentare).

Il legame di coobbligazione (o cointestazione) viene mantenuto solamente a livello di partita, per cui non è previsto l'inserimento di un legame anagrafico, mentre ciò accade nel caso di altri legami per la notifica (presenza di record R7B).

Il tipo di legame che viene inserito dipende dal censimento del tipo legame effettuato con la transazione GCSO: dovranno, quindi, essere censiti i seguenti legami (il codice da utilizzare è a discrezione dell'Utente):

Codice Legame	Collegamento Al Codice	Tipo di collegamento	Codice Legame C.N.C.
AAA – Minore/Interdetto	BBB – Tutore		
BBB – Tutore	AAA – Minore/Interdetto		T
CCC – Rappresentato	DDD – Rappresentante		
DDD – Rappresentante	CCC – Rappresentato		R
EEE – De cuius	FFF – Erede		D
FFF – Erede	EEE – De cuius		E
GGG – Fallito	HHH – Curatore fallimentare		
HHH – Curatore fallimentare	GGG – Fallito		C
III – Soggetto in liquidazione	LLL – Liquidatore		
LLL – Liquidatore	III – Soggetto in liquidazione		L
MMM – Altri Legami	MMM – Altri Legami		A
NNN - Confluente	PPP - Incorporante		
PPP - Incorporante	NNN - Confluente	S	

Una volta individuato il codice del legame corrispondente all'informazione presente sul flusso (indicatore di legame presente sul record R7A o R7K = Codice Collegamento C.N.C.) vengono inseriti i due legami:

- per l'intestatario/coobbligato (o cointestato) viene inserito il legame indicato nel campo 'Collegamento Al Codice',

per il soggetto a cui notificare viene inserito il legame indicato nel campo 'Codice Legame'

Il **censimento dei collegamenti** è significativo al fine della generazione dei legami anagrafici solo in due modi:

- A) il codice legame (**CCOICOO**) e il codice legame collegato (**CCOLCOI**) **coincidono (vedi legame 11 - coniuge)**; questo tipo di codifica è significativa quando i due soggetti da legare possono essere definiti allo stesso modo e sono comunque distinguibili per qualche parametro dell'anagrafica (p.es. tra due coniugi si può individuare chi è la moglie o il marito dal sesso; tra società e legale rappresentante la società sarà la persona giuridica ed il legale rappresentante la persona fisica).

B) il codice legame (**CCOICOO**) e il codice legame collegato (**CCOLCOI**) vengono censiti **solo** in modo **incrociato tra loro**); questo tipo di codifica deve essere fatta quando è il legame stesso che deve anche servire per poter individuare e distinguere tra due soggetti la diversità di tipologia insita nel legame stesso.

**La transazione impedisce il censimento di collegamenti “nidificati”, non corretti dal punto di vista logico e che inducono ad errori di procedura.**

La transazione, impedisce di indicare su più collegamenti la medesima tipologia di collegamento.

Infatti, il campo STIPCOI - tipo collegamento è utilizzato per individuare una tipologia di legame specifico; è possibile assegnare al campo solo dei valori controllati da transazione (C=coniuge-coniuge; T=tutore-tutelato; F=curatore fallimentare-fallito, G=curatore fallimentare- soggetto a concordato fallimentare, H=giudice giudiziale-soggetto a concordato fallimentare...); se lo stesso valore viene assegnato su codici collegamenti diversi, l'individuazione non può più risultare univoca e perciò in procedura, in tal caso, viene sempre e solo considerato come corrispondente ad una certa tipologia solo il collegamento con il codice con valore inferiore.

E' stato aggiunto infine un modulo di sicurezza “**GCSOMOD**” indispensabile per poter annullare un codice o variare un codice collegato (se questi infatti risultano già utilizzati per la codifica di legami anagrafici, con l'annullo o la modifica del collegamento si verrebbero a verificare incongruenze di dati).

Sono state introdotte due nuove tipologie di legame, ovvero il coobligato (da legare all'intestatario principale) e il cointestato (da legare sempre all'intestatario principale).

Poiché non esiste un codice identificativo del CNC, il campo che permette di definire dette tipologie è il campo “Tipo di legame”.

Sono stati pertanto introdotti due nuovi valori:

X per il coobligato (e deve essere definito solo in fase censimento della tipologia coobligato)

Y per il cointestato (e deve essere definito solo in fase di censimento della tipologia cointestato).

NNN – Coobligato  
PPP – Cointestato

OOO – Intestatario principale  
QQQ – Intestatario principale

Tipo Legame  
X  
Y

Term:::: Oper:::: *	Descrizione Istituto	* GG/MM/AA HH:MM:SS
GCSO _ Sistema: *	GCSO-GESTIONE COLLEGAMENTI SOGGETTO.	* PAG ____ DI ::::
:::: :	:::: :	:::: :
Tipo Operazione	:	__
Codice Legame	:	__
-----		
Descrizione Codice	:	_____
Collegamento al Codice	:	__ ::::::::::::::::::::::::::::::
Tipo di Legame	:	_ ::::::::::::::::::::::::::::::
Codice Legame C.N.C.	:	__
:::: ::::Segnalazione messaggistica:::::::::::: :::::::::::::::::::::::::::::: _		

### Riepilogo Campi

<i>Campo</i>	<i>Descrizione</i>
Tipo operazione	Tipologia di operazione eseguibile: INS – inserimento nuovo codice tipologia legame VAR – variazione dati della tipologia legame già censita ANN – annullamento codice tipologia legame già censito.
Codice Legame	Codice numerico identificativo della tipologia di legame. Il programma impedisce l’inserimento di un codice già presente e la variazione o l’annullamento di un codice non censito.
Descrizione	Descrizione letteraria della tipologia di soggetto, ovvero dello stato che viene associato allo stesso: erede, de cuius, coobligato, socio, tutore, ecc.
Collegamento al codice	Indicazione del codice legame che si intende collegare con il precedente. Il codice deve essere precedentemente censito in archivio: il programma effettua e segnala l’eventuale anomalia.

<i><b>Campo</b></i>	<i><b>Descrizione</b></i>
Tipo di Legame	Campo di assegnazione di particolari categorie per il riconoscimento del 'Tipo Legame' <ul style="list-style-type: none"> <li>- CONIUGE (C)</li> <li>- FALLIMENTO (F)</li> <li>- TUTORE (T)</li> <li>- RAPPRESENTANTE (V)</li> <li>- CONCORDATO FALLIMENTARE (G)</li> <li>- CONCORDATO PREVENTIVO (H)</li> <li>- LIQUIDAZIONE COATTA AMMINISTRATIVA (I)</li> <li>- LIQUIDAZIONE (L)</li> <li>- AMMINISTRAZIONE CONTROLLATA (M)</li> <li>- AMMINISTRAZIONE STRAORDINARIA (N)</li> <li>- EREDITA' GIACENTE (O)</li> <li>- EREDITA' BENEFICIARIA (P)</li> <li>- EREDITA' BENEFICIATA (Q)</li> <li>- COOBBLIGATO/COINTESTATO (X)</li> <li>- EREDE (E)</li> <li>- SOCIETA' INCORPORANTE (S) (*)</li> </ul>
Codice legame CNC	Campo indicazione flag identificativo per il CNC.

(\*)**Importante:** Il valore 'S' deve essere attribuito al codice relativo alla 'società incorporante', collegato a quello della 'società confluyente': **fino a che non si censisce il codice collegamento confluyente/incorporante, la procedura "Trasferimento dei carichi da società confluyente a società incorporante" rimane disattivata.**

## 2.1.6 Transazione ICSO - Inquiry legami fra soggetti

### Obiettivo

La transazione ICSO consente l'interrogazione dell'archivio codici "legami del soggetto". Viene proposto un range di ricerca numerico: il programma richiede obbligatoriamente la valorizzazione di almeno un estremo del range.

Se il campo non valorizzato risulterà essere 'DA CODICE', il primo range assumerà il valore minimo impostabile.

Se il campo non valorizzato risulterà essere 'A CODICE', il secondo range assumerà il valore massimo impostabile.

Qualora la risultanza dell'interrogazione sia visualizzabile in più videate, si renderà necessario utilizzare i tasti funzionali F7/F8, al fine di scorrere le medesime (F7=avanti F8=indietro).

*Campo*

### *Descrizione*

Valore numerico che determina l'inizio della ricerca impostata.  
Se non valorizzato, assume di default il valore minimo impostabile.

Valore numerico che determina la fine della ricerca impostata.  
Se non valorizzato, assume di default il valore massimo impostabile.

La mappa ripropone in maniera speculare i campi già analizzati con la transazione GCSO.

```
Term:::: Oper:::: *      Descrizione Istituto      * GG/MM/AA HH:MM:SS
ICSO _   Sistema: *   ICSO-INQUIRY COLLEGAMENTI SOGGETTO.   * PAG ____ DI   ::::
:::: :   :::: :   :::: :   :::: :   :::: :   :::: :   :::: :   :::: :   :::: :   :::: :
```

```
Codice Legame          :   :::
```

```
-----
Descrizione Codice      :   :::::::::::::::::::::::::::::::
```

```
Collegamento al Codice :   :::::::::::::::::::::::::::::::
```

```
Tipo di Collegamento   :   : :::::::::::::::::::::::::::::::
```

```
Codice Collegamento C.N.C.:   ::
```

```
:::: ::::Segnalazione messaggistica::::::::::: ::::::::::::::::::::::::::::::: _
```



### 2.1.8 Transazione ISIN - Inquiry sigle nazionalità

## Obiettivo

La transazione ISIN consente l'interrogazione dell'archivio "sigle nazionalità". Viene proposto un range di ricerca alfanumerico: il sistema richiede obbligatoriamente la valorizzazione di almeno un estremo del range. Se il campo non valorizzato risulterà essere 'DA CODICE', il primo range assumerà il valore minimo impostabile.

Se il campo non valorizzato risulterà essere ‘A CODICE’, il secondo range assumerà il valore massimo impostabile.

Qualora la risultanza dell'interrogazione sia visualizzabile in più videate, si renderà necessario utilizzare i tasti funzionali F7/F8, al fine di scorrere le medesime (F7=avanti F8=indietro).

[illegible]

## Riepilogo Campi

*Campo*

Da codice

### *Descrizione*

Valore alfanumerico che determina l'inizio della ricerca impostata. Se non valorizzato, assume di default il valore minimo impostabile.

## A codice

Valore alfanumerico che determina la fine della ricerca impostata.  
Se non valorizzato, assume di default il valore massimo impostabile.



## 2.1.9 Transazione GATV - Gestione Settore/Ramo di attività

### Obiettivo

La transazione GATV permette la gestione dell'archivio codici 'Settore/Ramo di attività'.

La definizione dell'attività svolta da un soggetto rientra nella gamma di informazioni ritenute utili tanto a fini procedurali quanto a fini statistici.

L'archivio viene proposto valorizzato con un file fornito dalla Camera di Commercio: deve essere utilizzata l'elaborazione EIEA04R cui deve essere dato in pasto il flusso EISATVS.bin.

La classificazione proposta risulta estremamente capillare ed esaustiva (modificabile e personalizzabile dall'utente).

Anche questa tipologia di informazione riferita ad un soggetto, essendo suscettibile di variazioni, prevede la gestione storica dei dati.

Term:::: Oper:::: *	Descrizione Istituto	* GG/MM/AA HH:MM:SS
GATV _ Sistema: *GATV-GESTIONE SETTORE E RAMO DI ATTIVITA*	PAG _____ DI	::::
:::: :	:::: :	:::: :
Tipo Operazione	:	_____
Codice Settore	:	_____
Codice Ramo	:	_____
-----		
Descrizione Settore/Ramo	:	_____
Descr.Abbbr. Settore/Ramo	:	_____
:::: ::::Segnalazione messaggistica:::::::::: :::::::::::::::::::::::::::::: _		

### Riepilogo Campi

#### Campo

Tipo operazione

#### Descrizione

Tipologia di operazione eseguibile:

INS-inserimento nuovo codice settore/ramo di attività

VAR-variazione dati codici settore/ramo di attività già censito

ANN-annullamento codice settore/ramo di attività già censito.

Codice Settore

Codice alfanumerico identificativo della tipologia di settore commerciale. Il programma impedisce l'inserimento di un codice già presente e la variazione o l'annullamento di un codice non censito.

Codice Ramo

Codice numerico identificativo della tipologia di ramo commerciale. Il programma impedisce l'inserimento di un codice già valorizzato e la variazione o l'annullamento di un codice non censito

Descrizione Settore/Ramo

Descrizione letteraria estesa del Settore/Ramo di attività.

Descr.Abbbr. Settore/Ramo

Descrizione letteraria abbreviata del Settore/Ramo di attività.



### 2.1.10 Transazione IATV - Inquiry Settore/Ramo di attività

#### Obiettivo

La transazione IATV consente l'interrogazione dell'archivio codici "Settore/Ramo di attività". Viene proposto un range di ricerca alfanumerico: il programma richiede obbligatoriamente la valorizzazione di almeno un estremo del range.

Se il campo non valorizzato risulterà essere 'DA CODICE', il primo range assumerà il valore minimo impostabile.

Se il campo non valorizzato risulterà essere 'A CODICE', il secondo range assumerà il valore massimo impostabile.

Qualora la risultanza dell'interrogazione sia visualizzabile in più videate, si renderà necessario utilizzare i tasti funzionali F7/F8, al fine di scorrere le medesime (F7=avanti F8=indietro).

```

Term:::: Oper:::: *          Descrizione Istituto          * GG/MM/AA HH:MM:SS
IATV _   Sistema: *IATV-INQUIRY SETTORE E RAMO DI ATTIVITA'* PAG ____ DI  ::::
:::: :   :::: :   :::: :   :::: :   :::: :   :::: :   :::: :   :::: :   :::: :

Da Cod. Settore/Ramo ____ A Cod. Settore/Ramo ____

Sett/Ramo  Descrizione -----
_ ::  ::::  ::::::::::::::::::::::::::::::::::::::::::::
_ ::  ::::  ::::::::::::::::::::::::::::::::::::::::::::::
_ ::  ::::  ::::::::::::::::::::::::::::::::::::::::::::::
_ ::  ::::  ::::::::::::::::::::::::::::::::::::::::::::::
_ ::  ::::  ::::::::::::::::::::::::::::::::::::::::::::::
_ ::  ::::  ::::::::::::::::::::::::::::::::::::::::::::::
_ ::  ::::  ::::::::::::::::::::::::::::::::::::::::::::::
_ ::  ::::  ::::::::::::::::::::::::::::::::::::::::::::::
_ ::  ::::  ::::::::::::::::::::::::::::::::::::::::::::::
_ ::  ::::  ::::::::::::::::::::::::::::::::::::::::::::::
_ ::  ::::  ::::::::::::::::::::::::::::::::::::::::::::::
_ ::  ::::  ::::::::::::::::::::::::::::::::::::::::::::::
_ ::  ::::  ::::::::::::::::::::::::::::::::::::::::::::::
_ ::  ::::  ::::::::::::::::::::::::::::::::::::::::::::::
_ ::  ::::  ::::::::::::::::::::::::::::::::::::::::::::::
_ ::  ::::  ::::::::::::::::::::::::::::::::::::::::::::::
:::: ::::Segnalazione messaggistica:::::::::: :::::::::::::::::::::::::::::: _

```

#### Riepilogo Campi

##### **Campo**

Da codice

##### **Descrizione**

Valore alfanumerico che determina l'inizio della ricerca impostata.  
Se non valorizzato, assume di default il valore minimo impostabile.

A codice

Valore alfanumerico che determina la fine della ricerca impostata.  
Se non valorizzato, assume di default il valore massimo impostabile.

E' possibile selezionare dall'elenco proposto una singola voce: si accede ad una seconda mappa con la informazioni specifiche del codice prescelto.

```
Term:::: Oper:::: *          Descrizione Istituto          * GG/MM/AA HH:MM:SS
IATV _   Sistema: *IATV-INQUIRY SETTORE E RAMO DI ATTIVITA'* PAG ____ DI   ::::
:::: :   :::: :   :::: :   :::: :   :::: :   :::: :   :::: :   :::: :   :::: :
:::: :   :::: :   :::: :   :::: :   :::: :   :::: :   :::: :   :::: :   :::: :

Codice Settore          : ::
Codice Ramo             : :::::
-----

Descrizione Settore/Ramo : ::::::::::::::::::::::::::::::::::::::::::::::::::::
Descr.Abbbr. Settore/Ramo : ::::::::::::::::::::::::::::::::::::::::::::::::::::

:::: ::::Segnalazione messaggistica:::::::::::: :::::::::::::::::::::::::::::: _
```

La transizione CONS consente la gestione delle informazioni connessi alla qualifica del soggetto

La qualifica del soggetto corrisponde all'inquadramento dello stesso nell'ambito lavorativo: impiegato,

La gestione di questa tipologia di informazioni può risultare importante per gli Operatori della riscossione, al

L'archivio relativo alla qualifica del soggetto viene offerto già valorizzato con la classificazione riportata dal

Il precaricamento della tabella prevede il lancio dell'elaborazione EIEA01R cui deve essere dato in pasto il

L'operatore ha sempre la possibilità di variare ed implementare a piacimento i dati proposti.

---

<i>Campo</i>	<i>Descrizione</i>
--------------	--------------------





### 2.1.13 Transazione GNGS - Gestione natura giuridica soggetto

#### Obiettivo

La transazione GNGS permette la gestione della natura giuridica del soggetto, mediante attribuzione alle persone giuridiche dell'opportuno codice e la distinzione tra società di capitali e società di persone.

La definizione della natura giuridica può assumere estrema rilevanza tanto a livello procedurale, quanto statistico ed è un dato soggetto a variazioni nel corso del tempo.

Le diverse responsabilità gravanti sulla figura del SOCIO in relazione alla natura giuridica della società, sono un esempio significativo dell'importanza del dato.

L'archivio della natura giuridica viene proposto già valorizzato secondo la classificazione riportata dal modello ministeriale.

A tal fine è necessario eseguire l'elaborazione EIEA02R utilizzando il flusso EISNGIS.bin.

Term:::: Oper:::: *	Descrizione Istituto	* GG/MM/AA HH:MM:SS
GNGS _ Sistema *	GEST. NATURA GIURID. SOGGETTO	* Pag/Vers:::::::::
Tipo Operazione	: ____	
Codice Natura Giuridica	: ____	
-----		
Soggetto Residente	: ____	
Descrizione Natura Giur.	: _____	
Tipo Società'	: _	

#### Riepilogo Campi

<i><b>Campo</b></i>	<i><b>Descrizione</b></i>
Tipo operazione	Tipologia di operazione eseguibile: INS-inserimento nuov codice natura giuridica VAR-variazione dati natura giuridica già censita ANN-annullamento codice natura giuridica già censita.
Codice Natura Giuridica	Codice numerico identificativo della natura giuridica del soggetto. Il programma impedisce l'inserimento di un codice già presente e la variazione o l'annullamento di un codice non censito.
Soggetto Residente	Indicatore di residenza: anche questo dato è stato ricavato dal modello ministeriale
Descrizione Natura Giuridica	Descrizione letteraria della natura giuridica di un soggetto.
Tipo Società	Indicatore del tipo di società. Può assumere i valori: A – altro P – società di persone C – società di capitali



### 2.1.14 Transazione INGS - Inquiry natura giuridica del soggetto

#### Obiettivo

La transazione INGS consente l'interrogazione dell'archivio codici "natura giuridica del soggetto". Viene proposto un range di ricerca numerico: il programma richiede obbligatoriamente la valorizzazione di almeno un estremo del range.

Se il campo non valorizzato risulterà essere 'DA CODICE', il primo range assumerà il valore minimo impostabile.

Se il campo non valorizzato risulterà essere 'A CODICE', il secondo range assumerà il valore massimo impostabile.

Qualora la risultanza dell'interrogazione sia visualizzabile in più videate, si renderà necessario utilizzare i tasti funzionali F7/F8, al fine di scorrere le medesime (F7=avanti F8=indietro).

Term::::	Oper::::	*	Descrizione Istituto	*	GG/MM/AA	HH:MM:SS
INGS _	Sistema:	*	INGS-INQUIRY NATURA GIURIDICA SOGGETTO	*	PAG ____	DI ::::
:::: :	:::: :	:::: :	:::: :	:::: :	:::: :	:::: :
Da Codice : ____		A Codice : ____				
Codice	Res.	Descrizione -----				
:::	::	::				
:::	::	::				
:::	::	::				
:::	::	::				
:::	::	::				
:::	::	::				
:::	::	::				
:::	::	::				
:::	::	::				
:::	::	::				
:::	::	::				
:::	::	::				
:::	::	::				
:::	::	::				
:::	::	::				
:::: ::::Segnalazione messaggistica:::::::::: :::::::::::::::::::::::::::::: _						

#### Riepilogo Campi

##### *Campo*

Da codice

A codice

##### *Descrizione*

Valore numerico che determina l'inizio della ricerca impostata.

Se non valorizzato, assume di default il valore minimo impostabile.

Valore numerico che determina la fine della ricerca impostata.

Se non valorizzato, assume di default il valore massimo impostabile.

## 2.2 Transazioni

### 2.2.1 Transazione RANA – Ricerca anagrafica soggetto

#### Obiettivo

La transazione RANA consente la ricerca di un soggetto nell'archivio anagrafico.

Elementi fondamentali da impostare in fase di ricerca sono:

- il codice della Concessione
- il tipo di ricerca.

Il codice della Concessione ha rimpiazzato la chiave di ricerca formata dai codici Provincia/Comune.

Le tipologie di ricerche eseguibili sono le seguenti:

A = ricerca alfabetica: viene richiesta l'indicazione di almeno 3 lettere dell'elemento da ricercare.

*esempio*

Per ricercare il soggetto Lonardoni, sarà necessario impostare almeno le prime 3 lettere del cognome.

**LON = LONARDONI**

P = ricerca per parola: viene richiesta per esteso la parola corrispondente all'elemento da ricercare.

*esempio*

Per ricercare il cognome Lonardoni, sarà richiesta l'indicazione del cognome per esteso.

**LONARDONI = LONARDONI**

F = ricerca per codice fiscale: viene richiesta l'indicazione delle prime 3 lettere del codice fiscale del soggetto da ricercare.

*esempio*

Per ricercare il soggetto Lonardoni (c.f. LNRSMN68B03B160I) sarà richiesta l'indicazione delle prime 3 lettere del codice fiscale:

**LNR = LNRSMN68B03B160I**

Al fine di facilitare la ricerca di soggetti comuni, sono stati introdotti tre filtri: l'indicazione del tipo persona, la data di nascita (data di costituzione per le persone giuridiche), il luogo di nascita (la sede legale per le persone giuridiche).

I filtri di ricerca non vengono richiesti obbligatoriamente. In caso di valorizzazione di uno o più di essi, viene effettuato un controllo di congruità con i dati in archivio: la ricerca si ritiene soddisfatta solo in presenza di una perfetta corrispondenza.

Tutti i soggetti derivanti dalla ricerca, vengono proposti numerati progressivamente per consentire all'Operatore di effettuare la selezione desiderata.

E' possibile accedere direttamente ad altre transazioni operative, impostando negli appositi campi di scelta (siti nella parte inferiore della mappa), il progressivo desiderato e l'acronimo della transazione a cui si desidera accedere.

La transazione prevede l'esposizione dei dati anagrafici del soggetto e la segnalazione di residenza (residente, emigrato, in delega) e di fallimento (fallito, non fallito).

**E' stato definito a programma un limite di esposizione di 12 pagine che non tiene conto del numero massimo pagine di inquiry definite a livello di istituto con la transazione GIS2.**

**Qualora raggiunta l'ultima pagina si intendesse proseguire nella visualizzazione dell'esito della ricerca, è possibile esplodere ulteriori videate utilizzando il tasto funzionale PF11.**

*Campo*

## Concessione

Codice della Concessione nell'ambito della quale si desidera effettuare la ricerca. Viene effettuato un controllo di presenza nell'apposito archivio.

Tipo

Tipo di ricerca effettuabile.

Valori ammessi:

A – ricerca alfabetica: viene richiesta l'indicazione di almeno 3 lettere dell'elemento da ricercare.

P – ricerca per parola: viene richiesta per esteso la parola corrispondente all'elemento da ricercare.

F – ricerca per codice fiscale: viene richiesta l'indicazione delle prime 3 lettere del codice fiscale del soggetto da ricercare.

## Ricerca

Campo riservato all'indicazione dell'elemento da ricercare.

Tipo persona

Indicazione del tipo persona da ricercare.

Valori ammessi:

F – física

G – giuridica

C – collettiva

Data di nascita

Indicazione della data di nascita o di costituzione del soggetto da ricercare. Il formato del campo è GG.MM.AAAA: non vengono accettate valorizzazioni parziali. (es. Non viene accettata l'indicazione dell'anno, in mancanza della valorizzazione del giorno e del mese).

Luogo di nascita

Indicazione del luogo di nascita o indicazione della sede legale del  
soggetto da ricercare.

Prg

Progressivo soggetti estratti dalla ricerca.

Impostando il numero progressivo prescelto nello specifico campo

<b><i>Campo</i></b>	<b><i>Descrizione</i></b>
	posto nella parte bassa della mappa (con specifica della funzione che si desidera aprire) è possibile trasferire i dati del soggetto su altra transazione.
Codice Fiscale	Esposizione del codice fiscale dei soggetti estratti dalla ricerca.
V	Campo non gestito dalla procedura.
Intestazione	Esposizione dell'intestazione (cognome/nome per le persone fisiche) dei soggetti estratti dalla ricerca.
Res	Indicatore di residenza dei soggetti. Valori esposti: R – residente E – emigrato D – delega.
Fal	Indicatore di stato di fallimento dei soggetti. Valori esposti: N – non fallito S – fallito.

## 2.2.2 Transazione GANA - Gestione anagrafica soggetto

### Obiettivo

La transazione GANA consente la gestione dei dati anagrafici dei soggetti, nonché la gestione dei dati accessori, utilizzabili dal Concessionario in vario modo nell'espletamento delle sue funzioni.

La transazione si compone di una mappa principale contenente i dati prettamente anagrafici e diverse mappe secondarie, contenenti specifiche tipologie di informazioni.

In fase di censimento di un nuovo soggetto, possono essere seguite due distinte modalità:

- inserimento diretto del codice fiscale (qualora sia disponibile); il sistema, dopo aver accertato la correttezza del codice (mediante routine di controllo), valorizza in automatico i campi connessi al codice medesimo (Tipo persona, data di nascita, codice belfiore, sigla provincia di nascita, sesso);
- inserimento dei dati anagrafici in assenza di codice fiscale; il sistema, dopo aver segnalato l'anomalia, consente il caricamento dei dati ed attribuisce automaticamente un codice fittizio. L'inserimento di un codice fiscale errato o parziale viene segnalato dal sistema che impedisce la prosecuzione del caricamento.

Attualmente la routine di controllo del codice fiscale non considera il nome e il cognome.

Anche le operazioni di Variazione dei dati anagrafici vengono influenzate dalla presenza del codice fiscale:

- in presenza di codice fiscale formalmente corretto e validato, possono essere cambiati solo gli elementi non sottoposti al controllo della routine (il Tipo persona, la data di nascita, il codice belfiore, la sigla provincia di nascita e il sesso vengono protetti e risultano non modificabili). Peraltro l'operatore che intende effettuare variazioni sui dati anagrafici deve risultare abilitato con il modulo di sicurezza GANAVAL. La modifica di uno dei dati anagrafici necessari per il calcolo del codice fiscale determina automaticamente l'aggiornamento dello specifico indicatore di validazione (campo SVALFIS sull'archivio EITANAR) da 1 (validato) a 0 (non validato). L'unico campo modificabile senza perdita di validazione è la stringa dell'intestazione.
- in presenza di codice fiscale fittizio tutti i dati impostati risultano modificabili a piacere.

La prima mappa della transazione prevede la possibile valorizzazione di specifici campi introdotti al fine di delineare in maniera esaustiva la situazione del soggetto.

Le informazioni in questione (stato civile per le persone fisiche, indicatore di residenza, lo stato, l'indicatore di ditta individuale, la data di cessazione/decesso), essendo suscettibili di variazioni, prevedono una gestione storica. Il programma effettua dei controlli per verificare la congruità dei dati digitati.

Es. Il campo 'Stato Civile' non potrà essere valorizzato in capo ad una persona giuridica.

### Gestione delle certificazioni anagrafiche.

Sono stati introdotti nuovi campi per soddisfare la necessità di registrare gli estremi degli enti che forniscono informazioni relative a:

- decesso della persona fisica;
- cessazione della persona giuridica;
- fallimento (per persona fisica e giuridica);
- cambio di indirizzo di residenza (emigrazione o trasferimento nel medesimo comune).

I campi in oggetto sono:

- Codice Ente (codice che deve risultare censito nella tabella enti)
- Data Certificazione (data di ricezione delle informazioni o timbro apposto sulle certificazioni rilasciate dall'ente)
- Data fallimento (campo introdotto per registrare la data di fallimento che viene richiesto obbligatoriamente nel caso in cui lo stato del soggetto sia valorizzato a 3).

Questi campi sono sempre richiesti obbligatoriamente in caso di variazione degli eventi sopra descritti.



<i><b>Campo</b></i>	<i><b>Descrizione</b></i>
	F – fisica G – giuridica C – collettiva. Campo protetto per codice fiscale corretto o validato.
DA2016	Se valorizzato ('SI') identifica il contribuente che ha presentato dichiarazione di definizione agevolata ai sensi ex art. 6, DL 193/2016.
Intest/Cognome	Indicazione del cognome per persona fisica o dell'intestazione per persona giuridica o collettiva.
Intest/Nome	Indicazione del nome per persona fisica o dell'intestazione per persona giuridica o collettiva.
Nato il	Indicazione della data di nascita per le persone fisiche o della data di costituzione per le persone giuridiche o collettive (formato GG/MM/AAAA). Campo protetto per codice fiscale validato.
A	Indicazione del codice belfiore e descrizione della località di nascita. L'indicazione del codice belfiore scatena in automatico la descrizione della località e della sigla provincia. In assenza del codice belfiore, i campi possono essere valorizzati manualmente: non viene controllata la congruità tra località e codice provincia. N.B. Il codice belfiore è uno degli elementi che il sistema ricava dal codice fiscale: dal momento in cui avviene la <b>VALIDAZIONE</b> del codice stesso, i campi 'località' e 'sigla provincia' vengono protetti definitivamente. Campo protetto per codice fiscale validato.
Sesso	Indicazione del sesso (M=maschile, F=femminile): il campo non è valorizzabile per persone giuridiche o collettive. Anche il sesso è un elemento ricavabile dal codice fiscale. Pertanto, la <b>VALIDAZIONE</b> del codice provoca la protezione del campo.
Stato Civile	Indicazione dello stato civile: campo valorizzabile solo per persone fisiche. Valori ammessi: 1 – celibe/nubile 2 – coniugato/a 3 – vedovo/a 4 – separato/a 5 – divorziato/a 6 – deceduto/a: viene richiesta obbligatoriamente dal sistema la data di decesso (nell'apposito campo) 7 – tutelato/a 8 – figlio minore: viene effettuato un controllo sulla data di nascita, se presente, per appurare la congruità dei dati.
Residente	Campo protetto e non modificabile con indicazione dello stato del soggetto in relazione all'ambito territoriale della Concessione: 0 – residente: la residenza del soggetto è ricompresa nell'ambito territoriale della Concessione 1 – non residente: la residenza del soggetto è sita all'estero 2 – in delega: la residenza del soggetto, pur essendo nel territorio nazionale, è esterna all'ambito territoriale della Concessione. N.B. Qualora un medesimo Concessionario abbia in gestione più

<b><i>Campo</i></b>	<b><i>Descrizione</i></b>
	concessioni, viene concessa la possibilità di identificare 'in delega' un soggetto residente in un comune esterno al codice concessione digitato.
Stato	Indicazione di stato. Valori ammessi: 0 – non censito 1 – normale 2 – liq. per cessazione ( <b>solo per persone giuridiche</b> ) 3 – fallimento 4 – estinto 5 - confluito Il sistema richiede obbligatoriamente la specifica del campo 'Deceduto/Cassato' ( <b>solo per persone giuridiche</b> ).
Ditta Individuale	Indicazione di ditta individuale (una o più) in capo al soggetto censito (valore di default=N). La valorizzazione di questo campo provoca successivamente l'accesso alla mappa specifica per l'inserimento dati delle ditte.
Deceduto/Cessato	Indicazione della data di decesso per le persone fisiche e della data di cessazione per le persone giuridiche e collettive. Richiesta obbligatoriamente qualora il campo 'Stato Civile' riporti il valore 6=decaduto o quando il campo 'Stato' riporti il valore 4=cessata.
Proc.	Campo facoltativo preposto alla specifica della tipologia di procedura concorsuale. Il campo in oggetto è valorizzabile solo in tre casi: - valorizzazione del campo "Stato Civile" con valore 6 (decaduto) per persone fisiche - valorizzazione del campo "Stato" con valore 2 (liquidazione per cessazione) - valorizzazione del campo "Stato" con valore 3 (fallimento). Sono ammessi i seguenti valori: F = fallimento (campo "Stato" valorizzato a 3) G = concordato fallimentare (campo "Stato" valorizzato a 3) H = concordato preventivo (campo "Stato" valorizzato a 3) I = liquidazione coatta amministrativa (campo "Stato" valorizzato a 3) M = amministrazione controllata (campo "Stato" valorizzato a 3) N = amministrazione straordinaria (campo "Stato" valorizzato a 3) L = liquidazione (campo "Stato" valorizzato a 2) O = eredità giacente (campo "Stato civile" valorizzato a 6) P = eredità beneficiaria (campo "Stato civile" valorizzato a 6) Q = eredità beneficiata (campo "Stato civile" valorizzato a 6)
Codice Ente	Codice dell'ente che ha fornito le informazioni relative al cambiamento dello stato del soggetto (decesso per persona fisica, cessazione per persona giuridica, fallimento). L'ente deve essere presente in tabella enti. L'obbligatorietà del campo viene meno solo se l'operatore risulta avere il modulo di sicurezza GANA OBBL.
Data Certificazione	Data di fornitura notizie anagrafiche dall'ente. E' la data di certificazione o di ricezione delle informazioni.



<i><b>Campo</b></i>	<i><b>Descrizione</b></i>
	L'obbligatorietà del campo viene meno solo se l'operatore risulta avere il modulo di sicurezza GANA OBBL.
Data Fallimento	Data di fallimento richiesta obbligatoriamente in caso di stato del soggetto valorizzato a 3. L'obbligatorietà del campo viene meno solo se l'operatore risulta avere il modulo di sicurezza GANA OBBL.
Denominaz. Ente	Esposizione della descrizione estesa dell'ente. Campo gestito dal programma in caso di digitazione del 'Codice Ente'.
Indirizzi/Classificazioni/Legami/Informazioni/Procedure/Collegamenti/Ditte	I campi in questione permettono (mediante opportuna valorizzazione con il carattere 'X') l'accesso a specifiche mappe, atte a fornire un quadro estremamente ampio di informazioni. L'accesso alle successive mappe è possibile solo dopo aver terminato l'inserimento dei dati anagrafici (il sistema richiede sempre la conferma in apposito campo). Esistono due accessi forzati dal sistema: <ul style="list-style-type: none"> <li>la conferma dei dati anagrafici provoca l'accesso diretto alla mappa indirizzi (l'indirizzo di residenza è considerato elemento indispensabile)</li> <li>la valorizzazione del flag 'ditta individuale', provoca non solo l'accesso alla mappa indirizzi (per l'indicazione obbligatoria dell'indirizzo di residenza), ma anche l'accesso alla mappa 'Ditta Individuale'.</li> </ul> La composizione delle mappe secondarie, i controlli incrociati previsti dal sistema e le valorizzazioni possibili, sono successivamente approfonditi.
Utenze	Campo preposto alla visualizzazione della lista di utenze presenti sul soggetto. La selezione di una delle utenze (operazioni di inserimento, variazione o annullamento) provoca l'aggancio alla transazione GUTE, previa autorizzazione con modulo di sicurezza GANAUTE. E' possibile tornare alla GANA utilizzando il tasto funzionale PF3.
Codice Funzione	Campo preposto all'aggancio della transazione IARC (interrogazione informazioni fornite da anagrafe tributaria): è possibile tornare alla transazione GANA utilizzando il tasto funzionale PF3.
<i>Elenco elementi</i>	<i>Nella seconda parte della maschera vengono elencate le informazioni della tipologia selezionata (Indirizzi, Legami, Informazioni, Procedure, Collegamenti, Ditte, Utenze) già registrate.</i>
	<u>Indirizzi</u> <ul style="list-style-type: none"> <li>codice tipologia indirizzo</li> <li>indicatore indirizzo italiano o estero (I = italiano, E= estero)</li> <li>tipo indirizzo</li> <li>indirizzo</li> <li>indicatore certificazione ('C')</li> </ul>
	<u>Legami</u> <ul style="list-style-type: none"> <li>codice legame</li> <li>descrizione legame</li> </ul>

***Campo***

***Descrizione***

- codice fiscale
- denominazione

Informazioni

- codice tipo informazione
- descrizione tipo informazione
- informazione

Procedure

- tipo procedura
- descrizione procedura
- eventuali coordinate bancarie del soggetto

Collegamenti

- codice collegamento
- descrizione collegamento
- estremi collegamento (codice contribuente , id. cartella, codice utenza)

Ditte

- partita IVA
- denominazione

Utenze

- identificativo utenza (ente, servizio/sottoservizio, utenza)

## Obiettivo

L'unico indirizzo richiesto obbligatoriamente dal sistema è la RESIDENZA, dopo aver caricato i dati anagrafici di un nuovo soggetto ed aver confermato l'operazione, si accede direttamente alla seconda mappa. Nella prima mappa della transazione GANA, dove vengono eventualmente indicati: indirizzi, classificazioni, etc., possono essere impostate le operazioni di Inserimento, Variazione o Annullamento per attivare le opportune mappe per la gestione dei dati selezionati.

Esempio: i campi ‘Intest./Cognome’ e ‘Intest./Nome’ sono digitabili solo per i tipi indirizzo ‘Presso’ e ‘Notificare a’ (solo queste tipologie richiedono l’indicazione di un diverso soggetto).

In relazione all'indicazione di indirizzo italiano o estero impostata in prima mappa, verrà agganciata la specifica mappa indirizzi.

```

Term.:.: Oper.:.: *                               Descrizione Istituto                * GG/MM/AA HH:MM:SS
EIAG _   Sistema: *GANA-GESTIONE ANAGRAFE INDIRIZZI SOGGETT* PAG ____ DI   :.:
:.: :   :.: :   :.: :   :.: :   :.: :   :.: :   :.: :   :.: :   :.: :
Conc. :.: Tipo Operazione :.: Cod. Fiscale :.:.:.:.:.:.:.:.:.:.:.:.:.:.:.:

Intest./Cognome   :.:.:.:.:.:.:.:.:.:.:.:.:.:.:.:.:.:.:.:.:.:.:.:.:.:.:.:.:
Intest./Nome      :.:.:.:.:.:.:.:.:.:.:.:.:.:.:.:.:.:.:.:.:.:.:.:.:.:.:.:.:

Tipo Indirizzo    :.: :.:.:.:.:.:.:.:.:.:.:.:.:.:.:.:.:.:.:.:.:.:      Progressivo :.:
Resid.            _   :.:.:.:.:.:.:
Intest./Cognome   _____
Intest./Nome      _____
Indirizzo         _____
N.Civ.            _____ Sub. _____ N.Km. _____, _____
Interno _____ Piano _____ Scala _____ Palazzina _____ Dati Aggiuntivi _____
Cap _____ Loc _____
Cod. Strada       _____
Cod. Belfiore     _____ :.:.:.:.:.:.:.:.:.:.:.:.:.:.:.:.:

Data Emigrazione/Trasferimento _____._____._____
Codice Ente       _____ Data Certificazione   _____._____._____
Denominazione Ente :.:.:.:.:.:.:.:.:.:.:.:.:.:.:.:.:.:.:.:.:.:.:.:.:.:.:.:.:

:.:.: :.:.:Segnalazione messaggistica:.:.:.:.:.:.:.:.:.:.:.:.:.:.:.:.:

```

*Campo*

## Concessione

Valore assunto automaticamente dalla prima mappa.

<b><i>Campo</i></b>	<b><i>Descrizione</i></b>
Codice Fiscale	Valore assunto automaticamente dalla prima mappa. Viene segnalato lo stato del codice fiscale.
Intest./Cognome	Valore assunto in automatico dalla prima mappa.
Intest/Nome	Valore assunto automaticamente dalla prima mappa.
Tipo Indirizzo	Valore assunto automaticamente dalla prima mappa.
Progressivo	Valore assunto automaticamente dalla prima mappa.
Resid.	Campo obbligatorio. Valori ammessi: 0 = residente 1 = non residente 2 = in delega
Intest./Cognome	Campo attualmente valorizzabile solo per i due 'Tipi Indirizzo': <ul style="list-style-type: none"> <li>• Presso</li> <li>• Notificare a.</li> </ul> La procedura prevede l'associazione di queste due tipologie di indirizzo a documenti cartacei (es. avviso di mora), con indicazione del cognome o dell'intestazione di un soggetto diverso dall'intestatario principale. Per tutte le altre tipologie di indirizzo, il campo viene protetto.
Intest/Nome	Campo attualmente valorizzabile solo per i due 'Tipi Indirizzo': <ul style="list-style-type: none"> <li>• Presso</li> <li>• Notificare a.</li> </ul> La procedura prevede l'associazione di queste due tipologie di indirizzo a documenti cartacei (es. avviso di mora), con indicazione del nome o dell'intestazione di un soggetto diverso dall'intestatario principale. Per tutte le altre tipologie di indirizzo, il campo viene protetto.
Indirizzo	Campo riservato alla stesura dell'indirizzo. Qualora l'indirizzo inserito rientri nell'ambito della Concessione e sia attiva la gestione dello stradario per il comune di residenza del soggetto, vengono effettuati due controlli: <ul style="list-style-type: none"> <li>• controllo di presenza nell'archivio strade (è sufficiente digitare la descrizione dell'indirizzo senza specifica dell'attributo/sinonimo)</li> <li>• presenza del toponimo della strada nell'archivio normalizzato.</li> </ul> Il sistema prevede l'inserimento di indirizzi in lingua straniera. E' stata inserita la possibilità di agganciare tutti gli stradari di concessioni diverse gestite dal medesimo concessionario. Risulterà pertanto possibile effettuare controlli capillari non solo per indirizzi di residenza, ma anche per indirizzi in delega (purchè in gestione al Concessionario).
N.Civ.	Indicazione del numero civico. (dato utilizzabile in presenza di stradario per suddividere una medesima via ed imputare i vari segmenti a diverse aree).
Sub.	Indicazione del sub connesso al numero civico. (dato utilizzabile in presenza di stradario per suddividere una medesima via ed imputare i vari segmenti a diverse aree).
N. Km	Indicazione chilometrica di riferimento per l'individuazione di un

<i><b>Campo</b></i>	<i><b>Descrizione</b></i>
	indirizzo (dato utilizzabile in presenza di stradario per suddividere una medesima via ed imputare i vari segmenti a diverse aree).
Dati Aggiuntivi	Campo riservato ad ulteriori notizie identificative, particolarmente rilevanti in fase procedurale (es. indicazione del numero identificativo di una scala in una costruzione di notevoli dimensioni).
Cap	Indicazione del codice di avviamento postale: viene richiesto obbligatoriamente in alternativa al codice belfiore.
Località	Indicazione della località: campo valorizzabile dall'utente (viene esposto in automatico solo se l'informazione relativa alla località è stata definita con la transazione GSTR). Il programma verifica che non vi sia corrispondenza tra la località digitata e la descrizione del codice belfiore qualora non sia attiva la gestione dello stradario (inserimento di un indirizzo di un comune non in gestione alla Concessione).
Cod. Strada	Codice identificativo della strada (in presenza di gestione dello stradario)
Codice belfiore	Indicazione del codice belfiore: il sistema effettua un controllo per verificarne la presenza in archivio: viene richiesto obbligatoriamente in alternativa al Cap. Viene esposta in automatico la descrizione del comune (per i codici belfiore nazionali) o della nazione (codici belfiore esteri).
Data Emigrazione/Trasferimento	Data di effettivo cambio di indirizzo del soggetto. Si può riferire a emigrazione (con cambio di comune rispetto all'indirizzo presente in archivio) o a trasferimento nell'ambito del medesimo comune. L'obbligatorietà del campo viene meno solo se l'operatore risulta avere il modulo di sicurezza GANA OBBL.
Codice Ente	Codice dell'ente che ha fornito le informazioni relative al cambiamento di indirizzo. L'ente deve essere presente in tabella enti. L'obbligatorietà del campo viene meno solo se l'operatore risulta avere il modulo di sicurezza GANA OBBL.
Data Certificazione	Data di fornitura notizie anagrafiche dall'ente. E' la data di certificazione o di ricezione delle informazioni. L'obbligatorietà del campo viene meno solo se l'operatore risulta avere il modulo di sicurezza GANA OBBL.
Denominaz. Ente	Esposizione della descrizione estesa dell'ente. Campo gestito dal programma in caso di digitazione del 'Codice Ente'.

**Terza mappa (indirizzi esteri)**

Term:::	Oper:::	*	Descrizione Istituto	*	GG/MM/AA	HH:MM:SS
EIAG _	Sistema:	*GANA-GESTIONE ANAGRAFE INDIRIZZI SOGGETT*	PAG ____	DI	::::	
::::	:	::::	:	::::	:	::::
Conc. :::	Tipo Operazione	:::	Cod. Fiscale	:::		
Intest./Cognome	::::: ::::					
Intest./Nome	::::: ::::					
Tipo Indirizzo	:::	::::: ::::	Progressivo	:::		
			Resid. _	::::: ::::		
Indirizzo _____						
N.Civ. ____	Sub Civico ____					
Cap ____	Loc ____					
Cod. Belfiore ____	::::: ::::					
Presso _____						
Contea Recapito _____						
Stato Federato _____						
Presso Indirizzo estero _____						
Comune iscriz. AIRE ____	::::: ::::					
Consolato di Riferimento _____						
Data iscrizione AIRE __.__.____	Data decorrenza residenza AIRE __.__.____					
Fonte informazioni AIRE _	Data acquisizione AIRE __.__.____					
Data Emigrazione/Trasferimento __.__.____						
Codice Ente ____	Data Certificazione __.__.____					
Denominazione Ente ::::: ::::						
:::: ::::Segnalazione messaggistica::::: ::::: ____						

**Riepilogo Campi****Campo**

Concessione

Tipo Operazione

Codice Fiscale

Intest./Cognome

Intest/Nome

Tipo Indirizzo

Progressivo

Resid.

Indirizzo

N.Civ.

Sub Civico

Cap

**Descrizione**

Valore assunto in automatico dalla prima mappa.

Valore assunto automaticamente dalla prima mappa.

Valore assunto automaticamente dalla prima mappa.  
Viene segnalato lo stato del codice fiscale.

Valore assunto in automatico dalla prima mappa.

Valore assunto automaticamente dalla prima mappa.

Valore assunto automaticamente dalla prima mappa.

Valore assunto automaticamente dalla prima mappa.

Campo obbligatorio.

Valori ammessi:

0 = residente

1 = non residente

2 = in delega

Campo riservato alla stesura dell'indirizzo.

Indicazione del numero civico.

Indicazione del sub connesso al numero civico.

Indicazione del codice di avviamento postale: valore facoltativo e non soggetto a controlli tabellari.

<i><b>Campo</b></i>	<i><b>Descrizione</b></i>
Loc	Indicazione della località: campo valorizzabile dall'utente.
Cod. Belfiore	Indicazione del codice belfiore: il sistema effettua un controllo per verificarne la presenza in archivio. Viene esposta in automatico la descrizione dello stato estero.
Presso	Indicazione del presso.
Contea Recapito	Indicazione della contea di recapito.
Stato Federato	Indicazione dello stato federato.
Presso Indirizzo Estero	Indicazione del presso indirizzo estero.
Comune iscriz. AIRE	Codice belfiore del comune di iscrizione AIRE; viene verificata presenza nella tabella dei codici belfiore.
Consolato di Riferimento	Indicazione del consolato di riferimento.
Data iscrizione AIRE	Data di iscrizione AIRE.
Data decorrenza residenza AIRE	Data di decorrenza della residenza AIRE.
Fonte informazione AIRE	Fonte di informazione AIRE. Valori ammessi: - space = nessuna fonte - 1 = fornitura massiva - 3 = INA/SAIA
Data acquisizione AIRE	Data di acquisizione AIRE.
Data Emigrazione/Trasferimento	Data di effettivo cambio di indirizzo del soggetto. Si può riferire a emigrazione (con cambio di comune rispetto all'indirizzo presente in archivio) o a trasferimento nell'ambito del medesimo comune. L'obbligatorietà del campo viene meno solo se l'operatore risulta avere il modulo di sicurezza GANAObBL.
Codice Ente	Codice dell'ente che ha fornito le informazioni relative al cambiamento di indirizzo. L'ente deve essere presente in tabella enti. L'obbligatorietà del campo viene meno solo se l'operatore risulta avere il modulo di sicurezza GANAObBL.
Data Certificazione	Data di fornitura notizie anagrafiche dall'ente. E' la data di certificazione o di ricezione delle informazioni. L'obbligatorietà del campo viene meno solo se l'operatore risulta avere il modulo di sicurezza GANAObBL.
Denominaz. Ente	Esposizione della descrizione estesa dell'ente. Campo gestito dal programma in caso di digitazione del 'Codice Ente'.

### 2.2.2.2 Classificazioni soggetto

#### Obiettivo

La mappa 'Classificazioni del soggetto' (a cui si accede apponendo una X nell'apposito campo della prima mappa), permette la definizione di molteplici informazioni.

Possono essere specificate le seguenti tipologie di informazioni:

- informazioni anagrafiche particolari: nazionalità (con possibile gestione in lingua straniera dei documenti)
- informazioni prettamente procedurali: la zona, l'indicatore di art. 64, il profilo del soggetto
- informazioni atte a definire la professione svolta da un soggetto, l'inquadramento contrattuale, il settore/ramo di attività di un'azienda, la natura giuridica, rilevanti ai fini della procedura esecutiva.

In automatico, il sistema segnala i rapporti intercorsi tra un soggetto e la Concessione, mettendo in evidenza una o più delle classificazioni previste (valore di default=NO):

- Iscrizioni a ruolo in capo al soggetto
- Entrate Patrimoniali
- Versamenti diretti
- Versamenti di conto fiscale
- Versamenti ex-sac
- Versamenti ICI.

E' stata predisposta una particolare operatività funzionale per consentire l'identificazione di due particolari categorie di soggetti:

- Dipendenti della Sede Centrale
- Dipendenti di sedi periferiche.

Tale identificazione del soggetto/dipendente può essere utilizzata per effettuare recapiti di documenti direttamente presso la sede di lavoro evitando spese postali e possibili ritardi, nonché l'effettuazione di svariate statistiche.

Viene sfruttato a tal fine il campo "**Qualifica**" della mappa Classificazioni del Soggetto.

Il range numerico disponibile per il censimento di detti elementi deve essere ricompreso tra i numeri 990 e 999 (tale range deve essere rispettato anche per la definizione tabellare delle qualifiche del soggetto, con la transazione GQUS).

La valorizzazione del campo con i codici in oggetto verrà concessa solo agli operatori abilitati con modulo di sicurezza GQUS990.

Il range numerico ricompreso tra i numeri 800 e 899 è stato dedicato alla creazione di qualifiche specifiche per le persone giuridiche e collettive. Il censimento di detti codici viene effettuato con la transazione GQUS.

Per alcune tipologie di natura giuridica è stata prevista in automatico la valorizzazione dello specifico campo, mediante analisi della stringa digitata nell'Intestazione.

Il programma provvede ad effettuare una normalizzazione della stringa relativa alla natura giuridica al fine di esporre l'esatta dicitura presente in tabella.

Tuttavia, non verrà in alcun modo mutata l'intestazione, nel rispetto delle iscrizioni a ruolo effettuate dagli Enti.

Vengono attualmente gestite le seguenti nature giuridiche (con relativi sinonimi):

- **s.r.l.** = s.r.l. / Srl / Srl. / Sr.l / s.rl / Sr.l. / s.rl. / S.r.l
- **s.p.a.** = s.p.a. / Spa / Spa. / Sp.a / s.pa / Sp.a. / s.pa. / S.p.a
- **s.n.c.** = s.n.c. / Snc / Snc. / Sn.c / s.nc / Sn.c. / s.nc. / S.n.c
- **s.a.s.** = s.a.s. / Sas / Sas. / Sa.sc / s.as / Sa.s. / s.sa. / S.a.s



**Terza Mappa**

Term:::	Oper:::	*	Descrizione Istituto	*	GG/MM/AA	HH:MM:SS
GAN _	Sistema:	*GANA-GESTIONE	ANAGRAFE CLASSIFICAZIONE S*	PAG	DI	:::
::::	:	::::	:	::::	:	::::
Conc. :	Tipo Operazione	:	Cod. Fiscale	:	:	:
Intest./Cognome	:	:	:	:	:	:
Intest./Nome	:	:	:	:	:	:
Nazionalità	__	:	:	:	Documentaz. Lingua	__
Categoria	__	:	:	:	:	:
Art.64	_	:	:	:	:	:
Indice Profilo	:::	:	:	:	:	:
Partita I.V.A.	_____	:	N.Iscriz.Camera	:	Commercio	_____
Data Val. P. I.V.A.	___.___._____	:	:	:	Altre Partite I.V.A	__
Causale cessazione	__	:	:	:	:	:
Qualifica	__	:	:	:	:	:
Sett./Ramo Attività	__	:	:	:	:	:
Natura Giuridica	__	:	:	:	:	:
Iscrizioni a Ruolo	::	:	Entrate Patrimon.	:	Versamenti Diretti	::
Vers. Conto Fiscale	::	:	Versamenti ex SAC	:	Versamenti I.C.I.	::
::::	:	:	Segnalazione messaggistica	:	:	__

**Riepilogo Campi****Campo**

Concessione

Tipo Operazione

Codice Fiscale

Intest./Cognome

Intest/Nome

Nazionalità

Doc. lingua

**Descrizione**

Valore assunto in automatico dalla prima mappa.

Valore assunto automaticamente dalla prima mappa.

Valore assunto automaticamente dalla prima mappa.  
Viene offerta segnalazione scritta relativamente allo stato del codice fiscale.

Indicazione del cognome o dell'intestazione del soggetto.  
Valore assunto automaticamente dalla prima mappa.

Indicazione del nome o dell'intestazione del soggetto.  
Valore assunto automaticamente dalla prima mappa.

Indicazione della nazionalità del soggetto.  
Il sistema effettua un controllo sul codice belfiore del comune di nascita:

- se il codice belfiore è nazionale, attribuisce in automatico sigla nazionalità italiana
- se il codice belfiore è straniero, permette di impostare manualmente la nazionalità desiderata.

Viene interrogato in prima battuta l'archivio 'Codici Belfiore', in seconda battuta l'archivio 'Sigle Nazionalità'.  
Eventuali anomalie, vengono segnalate dal sistema, che impedisce la prosecuzione del caricamento.

Indicazione inserita per eventuale gestione in lingua straniera della documentazione (valore di default=NO)

<b><i>Campo</i></b>	<b><i>Descrizione</i></b>
Categoria	<p>Indicatore numerico identificativo delle seguenti categorie (destinato ad essere riportato in fase di stampa su cartelle e avvisi di mora):</p> <p>51 - Accordo di ristrutturazione 182-bis (*)</p> <p>52 - Accordo di ristrutturazione 182-bis e successiva transazione fiscale 182-ter (*)</p> <p>77 – fallito</p> <p>78 – proc. Concorsuali diverse dal fallimento</p> <p>87 – fallito fuori zona</p> <p>88 – fuori zona</p> <p>99 – irreperibile.</p> <p>(*) Laddove la categoria sia ‘51’ o ‘52 e vi sia la presenza in archivio di attività esecutiva in corso viene visualizzato il messaggio non bloccante 'ATTENZIONE: FASCICOLO/I PROCEDURALE/I ATTIVO/I PER IL CTB'</p>
Art. 64	<p>Indicatore di procedure connesse alla normativa dell’art. 64</p> <p>Valori ammessi:</p> <p>0 – nessuna procedura</p> <p>1 – domanda di rimborso</p> <p>2 – domanda di rimborso già segnalata</p> <p>3 – domanda di rimborso totalmente liquidata</p> <p>4 – domanda di rimborso totalmente liquidata già segnalata</p> <p>8 – deceduto (viene controllata in prima mappa la valorizzazione della data di decesso)</p> <p>9 – deceduto già segnalato (viene controllata in prima mappa la valorizzazione della data di decesso)</p>
Indice profilo	<p>Campo, attualmente non gestito.</p> <p>Sarà destinato ad offrire un ‘profilo del soggetto’ ricavato da un algoritmo. Verranno prese in considerazione diverse informazioni di natura anagrafica e di natura procedurale.</p> <p>L’Operatore addetto alla riscossione troverà un ‘giudizio globale’ utile per inquadrare il soggetto.</p>
Partita IVA	<p>Indicazione della partita IVA: non necessariamente la partita IVA funge da codice fiscale.</p> <p>La routine di controllo attualmente effettua una verifica sugli ultimi 3 numeri della Partita Iva (codice ufficio): l’eventuale errore, segnalato dal sistema, non impedisce la prosecuzione del caricamento.</p>
Altre Partite IVA	Indicazione di altre partite IVA in capo ad un soggetto oltre a quella riportata in mappa (valori ammessi SI/NO)
Causale cessazione	<p>Codice che identifica il motivo di cessata attività.</p> <p>I codici attualmente previsti sono quelli riportati nella tabella alla fine della descrizione dei campi di mappa.</p>

**Campo**

Qualifica

**Descrizione**

Codice numerico con relativa trascodifica assunti dalla tabella 'Qualifiche Soggetto' (trans. GQUS/IQUS).

Per qualifica, si intende l'inquadramento di un soggetto nell'ambito lavorativo. Il sistema segnala l'eventuale assenza in archivio del codice numerico impostato.

L'utilizzo dei codici numerici ricompresi tra 990 e 999 è subordinata a specifica abilitazione connessa al modulo di sicurezza GQUS990 (detto modulo è necessario anche per censire la tabella qualifiche del soggetto con la transazione GQUS relativamente ai codici numerici sopra specificati).

Settore/Ramo Attività

Codice alfanumerico con relativa trascodifica assunti dalla tabella 'Settore/Ramo Attività' (trans. GATV/IATV).

Il sistema segnala l'eventuale assenza in archivio del codice alfanumerico impostato.

Natura Giuridica

Campo valorizzabile solo per persone giuridiche o collettive.

Codice numerico con relativa trascodifica assunti dalla tabella 'Natura Giuridica Soggetto' (trans. GNGS/INGS).

Il sistema segnala l'eventuale assenza in archivio del codice numerico impostato.

N.B. Per alcune particolari nature giuridiche è prevista la valorizzazione in automatico del campo, mediante analisi diretta della stringa digitata nel campo "Intestazione" (con opportuna normalizzazione gestita dal programma).

Iscrizioni a Ruolo

Campo gestito in automatico dal sistema (valori possibili SI/NO)

Entrate Patrimoniali

Campo gestito in automatico dal sistema (valori possibili SI/NO)

Versamenti Diretti

Campo gestito in automatico dal sistema (valori possibili SI/NO)

Versam. Conto Fiscale

Campo gestito in automatico dal sistema (valori possibili SI/NO)

Versamenti ex/Sac

Campo gestito in automatico dal sistema (valori possibili SI/NO)

Versamenti ICI

Campo gestito in automatico dal sistema (valori possibili SI/NO)

**Codici di cessazione**

AC	CAUSE PREVISTE NEL CONTRATTO SOCIALE
AF	AFFITTO AZIENDA INDIVIDUALE
AL	ALTRE CAUSE
AN	ANNULLAMENTO POSIZIONE
AS	ASSOGGETTATA A PROCEDURA DI CANCELLAZIONE D'UFFICIO PER IRREPERIBILITA'
A1	CANCELLATA D'UFFICIO PER IRREPERIBILITA' PRESSO LA SEDE DENUNCIATA
CA	CONFERIMENTO DELL'AZIENDA IN SOCIETA'
CC	CONSEGUIMENTO OGG. SOC. O IMPOSSIBILITA' DI CONSEGUIRLO
CD	CESSAZIONE D'UFF. MOROSITA' REG. DITTE PRESUNTA CESSAZIONE ATTIVITA'.
CE	CESSIONE AZIENDA
CF	CHIUSURA DEL FALLIMENTO
CG	CESSAZIONE DAL REGISTRO DITTE
CH	CHIUSURA DELL'UNITA' LOCALE
CI	CESSAZIONE D'UFFICIO PER IRREPERIBILITA'
CL	CHIUSURA DELLA LIQUIDAZIONE
CM	DIRITTO ANNUALE NON RISCOSSO
CN	ANNOTAZIONE SU COMUNICAZIONE C.P.A. (ART. 5, LEGGE 8/8/1985, N. 443).

CO	CONSEGUIMENTO DELL'OGGETTO SOCIALE
CP	CESSAZIONE DELLE ATTIVITA' NELLA PROVINCIA
CR	CANCELLAZIONE DAL REGISTRO DELLE SOCIETA'
CS	CESSIONE
CT	CONFERIMENTO
CU	CESSAZIONE D'UFFICIO SU SEGNALAZIONE DELLA CPA
CW	CESSAZIONE D'UFFICIO SU SEGNALAZIONE REGISTRO IMPRESE DELLA SEDE LEGALE
CZ	CESSAZIONE DI OGNI ATTIVITA'
DE	DECADENZA DEI REQUISITI PREVISTI PER LE SOCIETA'
DR	DECESSO DEL TITOLARE
DS	DECESSO DI UN SOCIO
DT	A SEGUITO DEL DECORSO DEI TERMINI
DU	DUPLICAZIONE
FA	CHIUSURA PER FALLIMENTO
FL	CHIUSURA PER FALLIMENTO O LIQUIDAZIONE
FU	FUSIONE MEDIANTE COSTITUZIONE DI NUOVA SOCIETA'
IN	FUSIONE MEDIANTE INCORPORAZIONE IN ALTRA SOCIETA'
IO	IMPOSSIBILITA' DI CONSEGUIRE L'OGGETTO SOCIALE
IU	CANCELLAZIONE D'UFFICIO DELL'ISCRIZIONE AL R.I.
LI	CHIUSURA PER LIQUIDAZIONE
LO	LOCAZIONE AZIENDA
MD	CANCELLAZIONE A SEGUITO CIRC. MIN. INDUSTRIA N. 3407/C DEL 09/01/97
MF	CESSAZIONE D'UFF. MANCANZA C.F.(ART.21 D.P.R.29/9/73 N.605 E SUCC.MOD.)
MI	MANCANZA INIZIALE DEI REQUISITI DI IMPRESA
MO	MORTE
MP	MANCATA RICOSTITUZIONE DELLA PLURALITA' DEI SOCI
MS	MANCANZA SOPRAVVENUTA DEI REQUISITI DI IMPRESA
NC	ISTITUZIONE NUOVA CCIAA
NS	CAUSE NON SPECIFICATE
NT	TRASFERIMENTO D'UFFICIO A SEGUITO ISTITUZIONE DI NUOVA CCIAA
NU	NULLITA' DEL CONTRATTO
OP	ORDINANZA PRESIDENZIALE
PC	PROVVEDIMENTO DI CANCELLAZIONE DAL REGISTRO DELLE IMPRESE
PQ	MANCANZA REQUISITI
RA	RITIRO AFFARI
RD	CESSAZIONE DAL REGISTRO DITTE
RI	CANCELLAZIONE DAL REGISTRO DELLE IMPRESE
RP	CANCELLAZIONE PER COMUNICAZIONE PIANO DI RIPARTO
SC	SCIoglimento
SL	SCIoglimento e messa in liquidazione
SN	TRASFORMAZIONE IN SEDE SECONDARIA
SS	SCISSIONE
TE	TRASFERIMENTO SEDE ALL'ESTERO
TN	TRASFORMAZIONE DI NATURA GIURIDICA
TP	DECRETO CANCELLAZIONE TRIBUNALE
TR	TRASFERIMENTO IN ALTRA PROVINCIA
TS	TRASFORMAZIONE IN SEDE LEGALE
UF	CESSAZIONE D'UFFICIO
VA	VARIAZIONE DELL'ATTIVITA'
VS	VOLONTA' DI TUTTI I SOCI
92	CESSATA D'UFFICIO PERCHE' GIA' ISCRITTA NEL REGISTRO DITTE E NON TRANSITATA NEL REGISTRO IMPRESE

99	MOTIVO NON PRECISATO
----	----------------------

### 2.2.2.3 Legami del soggetto

#### Obiettivo

La mappa 'Legami del soggetto' (a cui si accede apponendo una X nell'apposito campo della prima mappa) permette di creare collegamenti procedurali fra più soggetti censiti nell'archivio anagrafico.

L'impostazione dell'operazione desiderata (Inserimento, Variazione, Annullamento) e il codice relativo al legame che si intende creare, deve essere effettuata nella prima mappa della transazione GANA.

**Il codice digitato in prima mappa non si riferisce al soggetto principale (ovvero al soggetto su cui si sta lavorando), ma al soggetto collegato.**

Il legame può essere creato utilizzando diverse chiavi:

- codice fiscale;
- codice fiscale + partita IVA (qualora il soggetto di arrivo risulti titolare di una o più ditte individuali);
- codice fiscale + tipo indirizzo/progressivo indirizzo (solo per tipo indirizzo "F" = indirizzo curatore fallimentare e tipo indirizzo "T" = indirizzo tutore).

I 'legami' e le relative connessioni sono censiti liberamente e precedentemente dall'Utente in apposita tabella, utilizzando le transazioni GCSO-ICSO.

Il sistema effettua un controllo per verificare la presenza in archivio del codice numerico impostato, segnalando eventuali anomalie.

L'inserimento di un legame in capo al soggetto principale e la definizione dei soggetti collegati, comporta un collegamento automatico tra gli stessi.

Ogni variazione anagrafica intervenuta sull'indirizzo di residenza, su indirizzi di ditte individuali, su indirizzi di tipo F (curatore fallimentare) di un soggetto che ha legami di tipo "fallito" (e quindi è qualificato dal programma come curatore fallimentare) o su indirizzi di tipo T (tutore) di un soggetto che ha legami di tipo "tutelato" (e quindi è qualificato dal programma come tutore) attiva la prenotazione della fase batch EIEA01G; tale fase provvede a controaggregare tutti i soggetti falliti che "utilizzano" l'indirizzo del curatore e tutti i soggetti tutelati che "utilizzano" l'indirizzo del tutore.

Tale aggiornamento automatico è stato reso necessario per garantire l'inserimento delle variazioni effettuate su queste specifiche tipologie di indirizzo nello scambio informazioni anagrafiche con il C.N.C., al fine di utilizzare gli indirizzi per la stampa delle cartelle.

### Quarta mappa

```

Term::: Oper::: *          Descrizione Istituto          * GG/MM/AA HH:MM:SS
GANA _   Sistema: *GANA-GESTIONE ANAGRAFE COINTESTATI/COOBB* PAG ____ DI  :::
::: :    ::: :    ::: :    ::: :    ::: :    ::: :    ::: :    ::: :    ::: :
Conc. ::: Tipo Operazione ::: Cod. Fiscale :::::::::::::::::::: ::::::::::
                                Tipo                                ::::::::::::::::::::
Intest./Cognome  ::::::::::::::::::::
Intest./Nome     ::::::::::::::::::::

                                Tipo                                ::::::::::::::::::::
Cod.Fiscale      _____
Partita I.V.A.   _____
Tipo Indirizzo   ____
Prg. Indirizzo   ____

Intest./Cognome  ::::::::::::::::::::
Intest./Nome     ::::::::::::::::::::
Indirizzo        ::::::::::::::::::::
Localit...       ::::::::::::::::::::
Cap              ::::::::::::::::::::

Qualifica        ::::::::::::::::::::

::: ::: Segnalazione messaggistica: ::::::::::: ::::::::::: _

```

### Riepilogo Campi

#### Campo

#### Descrizione

Concessione

Valore assunto in automatico dalla prima mappa.

Tipo Operazione

Valore assunto automaticamente dalla prima mappa.

Codice Fiscale

Valore assunto automaticamente dalla prima mappa.  
Viene offerta segnalazione scritta relativamente allo stato del codice fiscale.

Tipo

Codice del legame del soggetto principale (ovvero del soggetto su cui si sta lavorando) e relativa descrizione.  
Per effetto della logica precedentemente esplicata, il codice risulterà essere quello risultante collegato nell'apposita tabella al codice digitato in prima mappa.

Intest./Cognome

Indicazione del cognome o dell'intestazione del soggetto.  
Valore assunto automaticamente dalla prima mappa.

Intest/Nome

Indicazione del nome o dell'intestazione del soggetto.  
Valore assunto automaticamente dalla prima mappa.

Tipo

Codice numerico e relativa descrizione del tipo legame impostato in prima mappa..  
Valore assunto automaticamente dalla prima mappa.

Codice Fiscale

Indicazione obbligatoria del codice fiscale del soggetto (censito in archivio) con il quale si intende legare il soggetto principale.  
Il sistema verifica la presenza in archivio del codice fiscale digitato e confeziona i campi relativi ai dati anagrafici del soggetto corrispondente.

<b>Campo</b>	<b>Descrizione</b>
Partita I.V.A.	Indicazione della partita IVA della ditta individuale del soggetto con il quale si intende legare il soggetto principale. Indicazione opzionale ai campi "Tipo Indirizzo" e "Prg. Indirizzo".
Tipo Indirizzo	Indicazione del tipo indirizzo del soggetto con il quale si intende legare il soggetto principale (utilizzabile solo il tipo "F" = curatore fallimentare e per il tipo "T" = tutore). Indicazione opzionale al campo "Partita I.V.A."
Prg. Indirizzo	Indicazione del progressivo indirizzo del soggetto con il quale si intende legare il soggetto principale. Indicazione opzionale al campo "Partita I.V.A."
Intest./Cognome	Indicazione del cognome o dell'intestazione del soggetto/legatario. Valore assunto automaticamente dall'archivio anagrafico.
Intest/Nome	Indicazione del nome o dell'intestazione del soggetto/legatario. Valore assunto automaticamente dall'archivio anagrafico.
Indirizzo	Indirizzo di residenza del soggetto/legatario. Valore assunto automaticamente dall'archivio anagrafico.
Cap	Cap di riferimento dell'indirizzo di residenza del soggetto/legatario. Valore assunto automaticamente dall'archivio anagrafico.
Località	Indicazione della località di residenza del soggetto/legatario. Valore assunto automaticamente dall'archivio anagrafico.
Qualifica	Indicazione della qualifica del soggetto. Valore assunto automaticamente dall'archivio anagrafico (seconda mappa trans. GANA 'Classificazioni').

#### 2.2.2.4 Gestione tipologia procedura concorsuale

La **funzione GANA** è stata implementata con il nuovo campo di mappa "**Proc**" (procedure esecutive) al fine di consentire la definizione della tipologia di procedura esecutiva eventualmente in atto sul soggetto. Sono possibili 3 scelte gestionali:

- continuare ad utilizzare la procedura senza valorizzare il nuovo indicatore;
- valorizzare l'indicatore "**Proc**" solo come informazione anagrafica;
- valorizzare l'indicatore "**Proc**" e inserire il legame anagrafico corrispondente alla nuova tipologia, al fine di gestire correttamente le notifiche e il riferimento del legame sugli atti delle procedure concorsuali, così come veniva già fatto per il "curatore fallimentare".

In ogni caso il campo in oggetto è valorizzabile solo se ricorre uno dei seguenti tre casi:

- valorizzazione del campo "Stato Civile" con valore 6 (**deceduto**) per persone fisiche;
- valorizzazione del campo "Stato" con valore 2 (**liquidazione per cessazione**);
- valorizzazione del campo "Stato" con valore 3 (**fallimento/procedura concorsuale**).

Sono ammessi i seguenti valori in relazione allo stato del soggetto:

**F = fallimento (campo "Stato" valorizzato a 3)**

**G = concordato fallimentare (campo "Stato" valorizzato a 3)**

**H = concordato preventivo (campo "Stato" valorizzato a 3)**

**I = liquidazione coatta amministrativa (campo "Stato" valorizzato a 3)**

**M = amministrazione controllata (campo "Stato" valorizzato a 3)**

**N = amministrazione straordinaria (campo "Stato" valorizzato a 3)**



**L = liquidazione (campo “Stato” valorizzato a 2)**

**O = eredità giacente (campo “Stato civile” valorizzato a 6)**

**P = eredità beneficiaria (campo “Stato civile” valorizzato a 6)**

**Q = eredità beneficiata (campo “Stato civile” valorizzato a 6)**

Quando viene valorizzato il campo “Proc” se il soggetto è nello Stato = ‘3’ la descrizione dello stato diventa “Proc. Concor.” anziché “Fallimento”.

La definizione della tipologia di procedura esecutiva in capo ad un soggetto può quindi essere connessa alla gestione dei **legami anagrafici** (apposito archivio della funzione GANA) per la conseguente gestione delle notifiche delle cartelle.

Ciò implica la necessità di censire, con la **transazione GCSO**, sulla tabella dei collegamenti, ulteriori tipologie di collegamento. Queste **tipologie di collegamento corrispondono alle nuove tipologie di procedura concorsuale e devono assumere i medesimi valori (“G”, “H”, “I” ....)**, come esemplificato di seguito.

LEGAME (CCOICO)		LEGAME COLLEGATO (CCOLCOI)	TIPO COLLEGAMENTO (STIPCOI)
107	Soggetto a liquidazione coatta amministrativa	108	
108	Commissario liquidatore di liquid. coatta amm.	107	I
109	Soggetto a concordato fallimentare	110	
110	Curatore del concordato fallimentare	109	G
111	Soggetto ad amministrazione straordinaria	112	
112	Commissario giudiziale di amministr. Straordinaria	111	N
113	Soggetto ad amministrazione controllata	114	
114	Commissario giudiziale di amministr. controllata	113	M
120	De cuius di eredità giacente	121	
121	Curatore di eredità giacente	120	O
130	Confluente	131	
131	Incorporante	130	S

La **gestione completa** prevede infatti, non solo la valorizzazione del nuovo campo dell’anagrafica, ma in parallelo l’inserimento dei legami tra soggetti, con la specifica eventuale dell’indirizzo da utilizzare per la notifica (indirizzo del concessionario o indirizzo di tipo “F” ora utilizzabile non solo per il curatore fallimentare ma anche per le nuove figure gestite) e per il riferimento del “curatore” sugli atti delle procedure concorsuali.

Possiamo riassumere nel seguente modo la sequenza delle attività propedeutiche alla corretta gestione delle notifiche per le procedure esecutive:

- implementazione e valorizzazione corretta tabella legami (funzione GCSO)
- definizione indirizzo curatore (funzione GANA)
- definizione stato soggetti (funzione GANA)
- definizione procedura esecutiva in capo ai soggetti (funzione GANA)
- definizione legami soggetti corrispondenti alla procedura in atto (funzione GANA)

**NOTA BENE** Qualora si decidesse di utilizzare la gestione completa è necessario tener aggiornato e allineato sull’anagrafica il nuovo indicatore e il corrispondente legame.

La mappa ‘Informazioni’ (a cui si accede apponendo una X nell’apposito campo della prima mappa) permette di gestire  $n$  informazioni riguardanti il soggetto, associandole alle tipologie censite in archivio.

Le tipologie di informazioni sono censite liberamente dall'Utente in apposita tabella, utilizzando le transazioni GTIF-ITIF.

Le informazioni saranno inserite nella prima riga libera, senza attribuzione di un numero progressivo di identificazione.

L'operazione di Variazione, può avere per oggetto:

- l'implementazione dell'informazione (digitazione di righe libere)
- la variazione dell'informazione (su righe già digitate)
- la cancellazione di alcune righe (non dell'intera unità). Gli spazi rimasti vuoti a seguito di epurazione vengono compattati in automatico dal sistema.

[illegible]

*Campo*

50

<b><i>Campo</i></b>	<b><i>Descrizione</i></b>
Concessione	Valore assunto in automatico dalla prima mappa.
Tipo Operazione	Valore assunto automaticamente dalla prima mappa.
Codice Fiscale	Valore assunto automaticamente dalla prima mappa. Viene offerta segnalazione scritta relativamente allo stato del codice fiscale.
Intest./Cognome	Indicazione del cognome o dell'intestazione del soggetto. Valore assunto automaticamente dalla prima mappa.
Intest/Nome	Indicazione del nome o dell'intestazione del soggetto. Valore assunto automaticamente dalla prima mappa.
Tipo Informazione	Codice numerico e relativa descrizione del tipo informazione impostato. Valore assunto automaticamente dalla prima mappa.
Progressivo	Numerazione progressiva delle righe, visibile (campo protetto in automatico) solo per le operazioni di Variazione ed Annullamento. Il contenuto della riga con progressivo 001, viene esposta nella prima mappa della GANA ogni qualvolta viene richiamato l'archivio 'Informazioni'.
Informazione	Spazio riservato alla stesura delle informazioni.

### **2.2.2.1 Informazioni del soggetto (Tipo Informazione 700 ÷ 750')**

Per acquisire la dichiarazione di adesione alla definizione agevolata ex art. 6, D.L. 193/2016 l'operatore provvede alla registrazione di un tipo informazione '7xx - DEF.AGEVOLATA DL 193/2016', che dovrà essere censita in tabella 'Tipo Informazione' (trx GTIF).

Dal momento che è prevista la possibilità per il contribuente di presentare più istanze di definizione è stato gestito un range di valori (da 700 a 750 estremi inclusi) attribuibili al tipo informazione gestito per l'acquisizione della dichiarazione di definizione.

Le informazioni tipo '7xx' registrate saranno visualizzabili e gestibili da tutti gli ambiti presso cui il codice fiscale è censito.

**mappa 'Gestione Tipo Informazione 700 ÷ 750'**

Term:...	Oper:...	*	Descrizione Istituto	*	GG/MM/AA	HH:MM:SS
GAN _	Sistema: *		GESTIONE ANAGRAFE INFORMAZIONI	*	PAG _	DI _
....	....	....	....	....	....	....
Conc. ...	Tipo Operazione	...	Cod. Fiscale	.....	.....	.....
Intest./Cognome	.....					
Intest./Nome	.....					
Tipo Informazione	.....					
Protocollo _			Data Present. _		Cod.Dip. _	
Pec _						
C/O _						
Comune _					Prov _	Cap _
Indir. _					N.Civ. _	
Nr.Rate _	Addebito Banca _	Giudizio:	Assenza _	/	Rinuncia _	Documentazione _
Cartella _	Parziale _	...	...	...	...	...
Cartella _	Parziale _	...	...	...	...	...
Cartella _	Parziale _	...	...	...	...	...
Cartella _	Parziale _	...	...	...	...	...
Cartella _	Parziale _	...	...	...	...	...
Cartella _	Parziale _	...	...	...	...	...
Cartella _	Parziale _	...	...	...	...	...
Cartella _	Parziale _	...	...	...	...	...
Cartella _	Parziale _	...	...	...	...	...
Cartella _	Parziale _	...	...	...	...	...
:::: ::::Segnalazione messaggistica:::: ::::: _						

**Riepilogo nuovi campi**

<b>Campo</b>	<b>Descrizione</b>
Protocollo	Protocollo assegnato alla dichiarazione di definizione agevolata. Obbligatorio
Data Presentazione	Data di presentazione della dichiarazione di definizione agevolata. Obbligatorio (formato GG/MM/SSAA) Deve essere maggiore o uguale a 24/10/2016 e non può essere maggiore della data registrata in tabella 'Decodifiche' tipo 'AGE' codice 'FINEDICH'
Cod.Dip.	Identifica la dipendenza di riferimento per la dichiarazione. Obbligatorio, deve corrispondere ad un codice censito in tabella 'Decodifiche' con 'Tipo Decodifica' = 'DIP'.
PEC	Indirizzo PEC di domiciliazione.
C/O	Eventuale domiciliatario.
Com.	Comune di domiciliazione. In inserimento viene proposto quello dell'indirizzo tipo '000'. Deve essere censito in tabella 'Comuni d'Italia'.
Pr.	Provincia dell'indirizzo di domiciliazione. In inserimento viene proposto quello dell'indirizzo tipo '000'. Deve corrispondere alla sigla provincia del comune indicato.
Cap	CAP dell'indirizzo di domiciliazione. In inserimento viene proposto quello dell'indirizzo tipo '000'. Deve essere un CAP esistente ed essere congruente con il comune indicato.

<b>Campo</b>	<b>Descrizione</b>
Ind.	Indirizzo di domiciliazione. In inserimento viene proposto quello dell'indirizzo tipo '000'.
N.Civ	Numero civico di domiciliazione. In inserimento viene proposto quello dell'indirizzo tipo '000'.
Nr.Rate	Numero di rate in cui si richiede sia suddiviso il pagamento. Obbligatorio, può assumere i valori (*): 1U – rata unica 2V – due rate senza scelta scadenze 2A – due rate 2B – due rate 3V – tre rate senza scelta scadenze 3A – tre rate 3B – tre rate 3C – tre rate 3D – tre rate 3E – tre rate 4V – quattro rate senza scelta scadenze 4A – quattro rate 4B – quattro rate 4C – quattro rate 4D – quattro rate 5R – cinque rate NR – numero rate non indicato
Addebito Banca	Indica la richiesta di effettuare il pagamento con domiciliazione bancaria. Obbligatorio, può assumere i valori: S – pagamento con domiciliazione bancaria N – pagamento con bollettino o allo sportello
Giudizi	
Assenza	Indica l'assenza di giudizi in corso. Obbligatorio, può assumere i valori: S – nessun giudizio in corso N – giudizio in corso
Rinuncia	Indica la rinuncia ai giudizi in corso. Obbligatorio, può assumere i valori: S – rinuncia per giudizio in corso N – nessuna rinuncia per giudizio in corso (non ammesso se campo 'Assenza' = 'N')
Documentazione	Permette di indicare se la documentazione presentata dal contribuente è completa. Obbligatorio, può assumere i valori: 'C' – documentazione completa 'I' – documentazione incompleta In caso di documentazione incompleta non vengono acquisite automaticamente le sospensioni PI89978.

<b>Campo</b>	<b>Descrizione</b>
<i>Carichi da definire</i>	<p>Vengono riportate le cartelle (anche su più pagine) per le quali il contribuente richiede la definizione agevolata evidenziando l'eventuale richiesta di definizione parziale (solo alcune partite).</p> <p>Sono proposti tutti i documenti (cartelle, AVA e AVE) non estinti o annullati, l'operatore può escludere i documenti non indicati nella dichiarazione 'ripulendo' la relativa riga [posizionare il cursore all'inizio del campo e digitare FINE/END]</p> <p>Deve essere valorizzata almeno una ricorrenza.</p>
Cartella	<p>Numero cartella (comprensivo del progressivo di coobbligazione).</p> <p>Deve esistere ed essere intestata al contribuente.</p> <p>Possono essere indicate anche cartelle presenti su altri ambiti ma in questo caso non ne viene verificata l'esistenza e l'appartenenza al soggetto (solo controllo formale)</p>
Parziale	<p>Indica (= 'P') se il contribuente ha richiesto la definizione solo per alcune partite della cartella.</p> <p>Per le cartelle con indicazione di sospensione parziale non sarà automaticamente acquisita la sospensione PI89978.</p>
<i>indicatore sospensione</i>	<p>Se per la cartella è stata automaticamente registrata la sospensione 'PI89978' viene esposta la dicitura 'SOS'.</p> <p>Se durante la registrazione automatica non è stato possibile procedere alla registrazione della sospensione per un errore rilevato viene esposta la dicitura 'ERR'.</p>

### 2.2.2.2 Procedure

#### Obiettivo

La mappa 'Procedure' (a cui si accede apponendo una X nell'apposito campo della prima mappa) permette la gestione di informazioni procedurali in capo ad un soggetto, suddivise in quattro tipologie:

- informazioni sul soggetto (codice 000)
- informazioni sul contribuente (codice 001)
- informazioni sull'utente (codice 002)
- informazioni di cartella (codice 051)
- informazioni su cartella post-riforma (codice 050).

Le prime cinque tipologie menzionate, sono identificate con uno specifico codice numerico: nella prima mappa deve essere indicata l'operazione che si intende eseguire (Inserimento, Variazione, Annullamento) e il codice di riferimento.

La Variazione o l'Annullamento dei dati, comporta il congelamento della situazione precedente, e la creazione di un record con data fine validità coincidente al giorno precedente alla data di decorrenza impostata.

Il sistema prevede un controllo sul codice CIN e la presenza in apposita tabella dei codici ABI/CAB.

Viene richiesta obbligatoriamente la digitazione del codice ufficiale e/o delle coordinate bancarie.

La gestione delle coordinate bancarie è sottoposta a particolare livello di abilitazione (modulo di sicurezza GANAMAZ).

Per conservare una traccia storica delle informazioni relative alla gestione delle mazzette, si consiglia di effettuare eventuali cancellazioni dati impostando un'operazione di VARIAZIONE (e cancellando con il tasto space i dati presenti) e non un'operazione di ANNULLAMENTO (che non consentirebbe la gestione della corretta sequenza storica).

Il campo "Ufficiale" presente in mappa non ha alcuna attinenza con la gestione delle mazzette. Tale campo permette di associare tutti i carichi (codice 000) o una singola cartella post-riforma (codice 050) del soggetto/contribuente richiamato con la transazione, al codice ufficiale digitato, indipendentemente dall'assegnazione aree impostata con lo stradario.

<i>Campo</i>	<i>Descrizione</i>
--------------	--------------------



---

<i><b>Campo</b></i>	<i><b>Descrizione</b></i>
Coordinate Bancarie	Campo riservato alla specifica dei codici Paese, CIN EU, CIN IT, ABI, CAB e del Numero di Conto Corrente.
Tipo pagamento	Valori ammessi: S – saldo R – rata.
Intestate a:	Campo preposto all'esposizione dei dati anagrafici del soggetto intestatario delle coordinate. Non viene esposto nulla qualora l'intestatario risulti coincidere con il soggetto anagrafico.

### 2.2.2.3 Collegamenti soggetto

#### Obiettivo

Con la mappa 'Collegamenti' (a cui si accede apponendo una X nell'apposito campo della prima mappa) si ottiene l'elenco dei codici contribuente riferiti al soggetto e l'elenco delle cartelle.

Vengono utilizzate ai fini della classificazione le codifiche già menzionate nella descrizione della mappa 'Procedure':

- 01=contribuente
- 02=utente
- 51=cartella
- 52=cartella e.p.

E' possibile effettuare una selezione dall'elenco visualizzato in mappa ed accedere al dettaglio degli informativi.

Tutti i campi della mappa si presentano protetti e non modificabili.

Pertanto, l'impossibilità di apportare modifiche, rende utilizzabile la mappa in oggetto solamente a scopo di interrogazione.

Per i codici 001 (contribuente) viene segnalata con appositi indicatori alfanumerici:

- la presenza di note consultabili con la transazione INOT (lettera N)
- una denominazione originaria ante migrazione anagrafica differente dall'attuale intestazione principale (lettera D).

Per i codici 051 (cartelle) viene segnalata con appositi indicatori alfanumerici:

- la natura della cartella, ovvero ruoli o entrate patrimoniali (lettere R e P)
- l'avvenuta epurazione o archiviazione della cartella (lettere E e A).

Previa abilitazione con modulo di sicurezza GANARIP, è possibile annullare la vecchia denominazione in sede di stampa documenti procedura ante riforma. E' necessario a tal fine posizionarsi sul codice contribuente di cui si desidera cancellare i vecchi riferimenti ed apporre sul campo selezione il valore R (ripristino).



## 2.2.2.4 Ditte individuali

### Obiettivo

La mappa 'Gestione Ditte Individuali' (cui si accede apponendo una X nell'apposito campo della prima mappa) permette di gestire le informazioni relative alle Ditte Individuali qualora sulla prima mappa sia stato opportunamente valorizzato il campo 'Ditta Individuale' (SI).

Se il campo è valorizzato con 'NO', l'accesso alla mappa non è consentito.

E' possibile l'inserimento di diverse ditte individuali in capo al medesimo soggetto con attribuzione automatica di un numero progressivo di identificazione.

Le operazioni di Variazione comportano il congelamento della situazione precedente alla modifica, mediante creazione di un record con data fine validità coincidente al giorno precedente alla data di decorrenza impostata.

### Ottava mappa

Term:::	Oper:::	*	Descrizione Istituto	*	GG/MM/AA	HH:MM:SS
GAN _	Sistema:	*GANA-GESTIONE DITTE INDIVIDUALI SOGGETTO*			PAG	DI
::::	:	::::	:	::::	:	::::
Conc.	Tip	Tipo Operazione	Cod. Fiscale			
Intest./Cognome						
Intest./Nome						
Partita I.V.A.			N. Iscrizione Camera Commercio			
Data Val.P. I.V.A.						
Intest./Cognome						
Intest./Nome						
Indirizzo						
N.Civ.	Sub.		N.Km.			
Interno	Piano	Scala	Palazzina	Dati Aggiuntivi		
Cap	Loc					
Cod. Strada						
Cod. Belfiore						
Set./Ramo Attività						
Data Cessazione						
:::: ::::Segnalazione messaggistica:::::::::: :::::::::::::::::::::::::::: _						

### Riepilogo Campi

<i>Campo</i>	<i>Descrizione</i>
Concessione	Valore assunto in automatico dalla prima mappa.
Tipo Operazione	Valore assunto automaticamente dalla prima mappa.
Codice Fiscale	Valore assunto automaticamente dalla prima mappa. Viene offerta segnalazione scritta relativamente allo stato del codice fiscale.
Intest./Cognome	Indicazione del cognome o dell'intestazione del soggetto. Valore assunto automaticamente dalla prima mappa.
Intest/Nome	Indicazione del nome o dell'intestazione del soggetto. Valore assunto automaticamente dalla prima mappa.

<b><i>Campo</i></b>	<b><i>Descrizione</i></b>
Partita IVA	Campo riservato all'indicazione della partita IVA (non necessariamente coincidente con il codice fiscale). La routine di controllo verifica la correttezza della partita IVA, segnalando eventuali anomalie (che non impediscono comunque il caricamento dei dati).
Iscrizione Camera di Commercio	Numero di iscrizione attribuito dalla Camera di Commercio
Intest./Cognome	Campo riservato all'intestazione o al cognome di riferimento della ditta individuale.
Intest/Nome	Campo riservato all'intestazione o al nome di riferimento della ditta individuale.
Indirizzo	Campo riservato alla stesura dell'indirizzo. Qualora l'indirizzo inserito rientri nell'ambito della Concessione e per il comune sia attivata la gestione dello stradario, vengono effettuati due controlli: <ul style="list-style-type: none"> <li>• controllo di presenza nell'archivio strade</li> <li>• presenza del toponimo della strada nell'archivio normalizzato.</li> </ul> Il sistema prevede l'inserimento di indirizzi in lingua straniera.
N.Civ.	Indicazione del numero civico. (dato utilizzabile in presenza di stradario per suddividere una medesima via ed imputare i vari segmenti a diverse aree).
Sub.	Indicazione del sub connesso al numero civico. (dato utilizzabile in presenza di stradario per suddividere una medesima via ed imputare i vari segmenti a diverse aree).
N. Km	Indicazione chilometrica di riferimento per l'individuazione di un indirizzo (dato utilizzabile in presenza di stradario per suddividere una medesima via ed imputare i vari segmenti a diverse aree).
Dati Aggiuntivi	Campo riservato ad ulteriori notizie identificative, particolarmente rilevanti in fase procedurale (es. indicazione del numero identificativo di una scala in una costruzione di notevoli dimensioni).
Cap	Indicazione del codice di avviamento postale: viene richiesto obbligatoriamente in alternativa al codice belfiore.
Località	Indicazione della località.
Cod. Strada	Codice identificativo della strada (in presenza di stradario)
Codice belfiore	Indicazione del codice belfiore: il sistema effettua un controllo per verificarne la presenza in archivio: viene richiesto obbligatoriamente in alternativa Cap.
Settore/Ramo Attività	Codice alfanumerico con relativa trascodifica assunti dalla tabella 'Settore/Ramo Attività' (trans. GATV/IATV). Il sistema segnala l'eventuale assenza in archivio del codice alfanumerico impostato.
Data cessazione	Indicazione della data di cessazione della Ditta Individuale. La data di cessazione deve sempre essere valorizzata prima dell'annullamento della ditta.

### 2.2.2.5 Gestione Utenze (aggancio transazione GUTE)

#### Obiettivo

Selezionando il campo “Utenze” nella prima mappa della transazione GANA, è possibile vedere l'elenco delle utenze presenti sul soggetto.

La selezione di una delle utenze (valore ammesso V = variazione) determina l'aggancio automatico alla transazione GUTE.

L'aggancio alla transazione GUTE dalla gestione anagrafica è consentito solo in presenza di specifica abilitazione con il modulo di sicurezza **GANAU**.

E' altresì possibile richiamare direttamente la transazione digitando l'acronimo GUTE nell'apposito campo di mappa.

Non sono consentite a TP operazioni di inserimento di utenze con le transazioni GANA e GUTE; tale operazione viene gestita solo dalla transazione CUTE del modulo di bollettazione.

In mappa vengono evidenziati il codice fiscale del soggetto e i campi chiave identificativi dell'utenza:

- Codice Ente;
- Codice Servizio;
- Codice Utenza.

Tutti i campi vengono assunti dalla GANA in caso di navigazione a seguito di selezione di un'utenza. In caso contrario (ovvero richiamando direttamente la transazione) ne viene richiesta obbligatoriamente la valorizzazione.

Sono proposti quindi in mappa (protetti e non modificabili) i dati anagrafici del soggetto e l'elenco degli indirizzi dell'utenza richiamata.

E' possibile impostare operazioni di inserimento, variazione e annullamento di due sole tipologie specifiche di indirizzi:

U = ubicazione utenze

R = recapito bollette/fatture

L'impostazione di una delle suddette operazioni determina l'aggancio alla transazione GUT1, ovvero alla transazione di gestione degli indirizzi.

## Riepilogo Campi

*Campo*

## Concessione

### Descrizione

Campo obbligatorio preposto all'indicazione del codice  
Concessione.

Valore assunto in automatico dalla prima mappa della transazione GANA in caso di navigazione (selezione campo “Utenze”).

### Tipo Operazione

Campo obbligatorio preposto all'indicazione dell'operazione da eseguire.

Valori ammessi:

VAR = variazione

ANN = annullamento

Valore assunto automaticamente dalla prima mappa della transazione GANA in caso di navigazione (selezione campo “Utenze”).

Codice Fiscale

Campo obbligatorio preposto all'indicazione del codice fiscale del  
soggetto.

Valore assunto automaticamente dalla prima mappa della transazione GANA in caso di navigazione (selezione campo “Utenze”).

Viene offerta segnalazione scritta relativamente allo stato del codice fiscale.

Ente

Campo obbligatorio preposto all'indicazione del codice Ente.

Valore assunto in automatico dalla prima mappa della transazione GANA in caso di navigazione (selezione campo “Utenze”).

## Servizio

Campo obbligatorio preposto all'indicazione del codice Servizio.

Valore assunto in automatico dalla prima mappa della transazione GANA in caso di navigazione (selezione campo “Utenze”).

<b><i>Campo</i></b>	<b><i>Descrizione</i></b>
Utenza	Campo obbligatorio preposto all'indicazione del codice Utenza. Valore assunto in automatico dalla prima mappa della transazione GANA in caso di navigazione (selezione campo "Utenze").
Tipo Persona	Indicazione del tipo persona.
Intest./Cognome	Indicazione del cognome o dell'intestazione del soggetto.
Intest/Nome	Indicazione del nome o dell'intestazione del soggetto.
Nato il	Indicazione della data di nascita.
a	Indicazione del codice belfiore del comune di nascita e relativa descrizione.
Prov.	Indicazione della sigla della provincia di nascita del soggetto.
Sesso	Indicazione del sesso del soggetto.
Stato Civile	Indicazione dello stato civile del soggetto.
Residente	Indicatore di residenza. Valori proposti: 0 = residente 1 = non residente 2 = in delega
Stato	Indicazione dello stato del soggetto.
Indirizzi _	Campo di aggancio all'archivio indirizzi.
Contratto _	Campo di aggancio all'archivio contratti (attualmente non gestito).



### 2.2.2.6 Transazione GUT1 - Gestione Indirizzi Utenze

#### Obiettivo

La transazione GUT1, a cui si accede solo mediante navigazione dalla transazione GUTE, permette la gestione di due specifiche tipologie di indirizzi:

U = ubicazione utenze

R = recapito bollette/fatture

All'atto dell'inserimento di un nuovo indirizzo, viene verificata l'impostazione del codice numerico corrispondente alle due menzionate tipologie, nella tabella "Tipi indirizzo".

Per ogni tipologia è consentito l'inserimento di più indirizzi: ad ogni indirizzo sarà associato un progressivo identificativo.

All'atto del lancio delle fasi batch di bollettazione, in caso di presenza verificata di più indirizzi del medesimo tipo, si procederà all'utilizzo dell'indirizzo con progressivo identificativo più basso (ovvero progressivo 001).

Term:::: Oper:::: *	Descrizione Istituto	* GG/MM/AA HH:MM:SS
GUT1 _ Sistema: *	GUT1-GESTIONE INDIRIZZI UTENZE	* PAG ____ DI ::::
:::: : :::: : :::: : :::: : :::: : :::: : :::: : :::: : :::: : :::: :		
Conc. ::: Tipo Operazione	::: Cod. Fiscale ::::::::::::::::::::	
Ente :::::	Servizio ::::: Utenza ::::::::::::::	
::::::::::::::::::::::::::	::::::::::::::::::::::::::	
Intest./Cognome	::	
Intest./Nome	::	
Tipo Indirizzo	::: ::::::::::::::::::::::::::::::::::::::	Progressivo :::
Intest./Cognome	_____	
Intest./Nome	_____	
Indirizzo	_____	
N.Civ.	_____ Sub. _____ N.Km. _____, _____	
Interno _____ Piano _____ Scala _____ Palazzina _____	Dati Aggiuntivi _____	
Cap _____ Loc _____		
Cod. Strada	_____	
Cod. Belfiore	_____ :::::::::::::::::::::::::::::: :::	
:::: :::::Segnalazione messaggistica::::::::::	:::::::::::::::::::::::::::::::::::: _	

#### Riepilogo Campi

##### Campo

Concessione

Tipo Operazione

##### Descrizione

Campo preposto all'esposizione del codice Concessione.  
Valore assunto in automatico dalla prima mappa della transazione GUTE.

Campo preposto all'esposizione dell'operazione da eseguire.  
Valori ammessi:

VAR = variazione

ANN = annullamento

Valore assunto automaticamente dalla prima mappa della transazione GUTE.

<b><i>Campo</i></b>	<b><i>Descrizione</i></b>
Codice Fiscale	Campo preposto all'esposizione del codice fiscale del soggetto. Valore assunto automaticamente dalla prima mappa della transazione GUTE.
Ente	Campo preposto all'esposizione del codice Ente. Valore assunto in automatico dalla prima mappa della transazione GUTE.
Servizio	Campo preposto all'esposizione del codice Servizio. Valore assunto in automatico dalla prima mappa della transazione GUTE.
Utenza	Campo preposto all'esposizione del codice Utenza. Valore assunto in automatico dalla prima mappa della transazione GUTE.
Intest./Cognome	Campo preposto all'indicazione del cognome di un soggetto diverso dall'intestatario principale. Viene effettuato controllo di stringa per impedire l'inserimento di un dato corrispondente a quello dell'intestatario principale.
Intest./Nome	Campo preposto all'indicazione del nome di un soggetto diverso dall'intestatario principale. Viene effettuato controllo di stringa per impedire l'inserimento di un dato corrispondente a quello dell'intestatario principale.
Indirizzo	Campo riservato alla stesura dell'indirizzo. Qualora l'indirizzo inserito rientri nell'ambito della Concessione e per il comune sia attivata la gestione dello stradario, vengono effettuati due controlli: <ul style="list-style-type: none"> <li>• controllo di presenza nell'archivio strade</li> <li>• presenza del toponimo della strada nell'archivio normalizzato.</li> </ul> Il sistema prevede l'inserimento di indirizzi in lingua straniera.
N.Civ.	Indicazione del numero civico. (dato utilizzabile in presenza di stradario per suddividere una medesima via ed imputare i vari segmenti a diverse aree).
Sub.	Indicazione del sub connesso al numero civico. (dato utilizzabile in presenza di stradario per suddividere una medesima via ed imputare i vari segmenti a diverse aree).
N. Km	Indicazione chilometrica di riferimento per l'individuazione di un indirizzo (dato utilizzabile in presenza di stradario per suddividere una medesima via ed imputare i vari segmenti a diverse aree).
Dati Aggiuntivi	Campo riservato ad ulteriori notizie identificative, particolarmente rilevanti in fase procedurale (es. indicazione del numero identificativo di una scala in una costruzione di notevoli dimensioni).
Cap	Indicazione del codice di avviamento postale: viene richiesto obbligatoriamente in alternativa al codice belfiore.
Località	Indicazione della località.
Cod. Strada	Codice identificativo della strada (in presenza di stradario)
Codice belfiore	Indicazione del codice belfiore: il sistema effettua un controllo per verificarne la presenza in archivio: viene richiesto obbligatoriamente in alternativa Cap.

## 2.2.3 Transazione IANA - Inquiry anagrafe soggetto

### Obiettivo

La transazione permette di verificare l'esistenza del soggetto nell'archivio anagrafico e di consultare tutte le informazioni ad esso connesse.

La chiave di accesso dell'interrogazione è costituita dal codice concessione e dal codice fiscale (è richiesta una stringa composta almeno dalle prime tre lettere del codice).

La transazione IANA è speculare alla GANA: la struttura delle mappe è pressochè identica, eccezione fatta per alcuni campi destinati a segnalare il codice dell'Operatore che ha apportato variazioni e la data di riferimento delle stesse.

La navigazione è permessa dai tasti funzionali PF7/PF8 (pagina avanti/indietro) e PF5/PF6 (livello di mappa superiore/inferiore).

Essendo una transazione di interrogazione, non sono consentite operazioni di modifica o annullamento dei dati in archivio (tutti i campi si presentano protetti).

L'aspetto più rilevante della nuova transazione è costituito dalla possibilità di effettuare interrogazioni 'storiche' delle informazioni, valorizzando il campo 'Gestione Storico' con 'SI' (valore di default 'NO').

Tutte le informazioni che hanno subito delle modifiche nel corso del tempo, verranno rese disponibili dal sistema con il riferimento della data di validità (data del giorno antecedente la Variazione).

L'accesso alla seconda mappa della IANA, si ottiene selezionando l'elemento desiderato.

### Prima mappa

Term:::	Oper:::	*	Descrizione Istituto	*	GG/MM/AA	HH:MM:SS
IANA _	Sistema: *		IANA-INQUIRY ANAGRAFE SOGGETTO.	*	PAG ____	DI ::::
:::: :	:::: :	:::: :	:::: :	:::: :	:::: :	:::: :
Conc. ____	Cod. Fiscale	_____			Gestione Storico	__
					Evidenzia Variazioni	__
Data Valid.	Codice Fiscale	Cognome			Nome	
:	::::::::::	::::::::::	::::::::::	::::::::::	::::::::::	::::::::::
:	::::::::::	::::::::::	::::::::::	::::::::::	::::::::::	::::::::::
:	::::::::::	::::::::::	::::::::::	::::::::::	::::::::::	::::::::::
:	::::::::::	::::::::::	::::::::::	::::::::::	::::::::::	::::::::::
:	::::::::::	::::::::::	::::::::::	::::::::::	::::::::::	::::::::::
:	::::::::::	::::::::::	::::::::::	::::::::::	::::::::::	::::::::::
:	::::::::::	::::::::::	::::::::::	::::::::::	::::::::::	::::::::::
:	::::::::::	::::::::::	::::::::::	::::::::::	::::::::::	::::::::::
:	::::::::::	::::::::::	::::::::::	::::::::::	::::::::::	::::::::::
:	::::::::::	::::::::::	::::::::::	::::::::::	::::::::::	::::::::::
:	::::::::::	::::::::::	::::::::::	::::::::::	::::::::::	::::::::::
:	::::::::::	::::::::::	::::::::::	::::::::::	::::::::::	::::::::::
:	::::::::::	::::::::::	::::::::::	::::::::::	::::::::::	::::::::::
:	::::::::::	::::::::::	::::::::::	::::::::::	::::::::::	::::::::::
::::	::::	Segnalazione messaggistica:	::::	::::	::::	__

### Riepilogo Campi

#### Campo

Concessione

#### Descrizione

Codice numerico della Concessione.

<b><i>Campo</i></b>	<b><i>Descrizione</i></b>
Codice Fiscale	Campo riservato all'indicazione del codice fiscale del soggetto (è necessaria l'indicazione di una stringa composta almeno dalle prime tre lettere del codice)
Gestione Storico	Indicazione del tipo di interrogazione che si intende eseguire. Valore di default=NO
Evidenzia Variazioni	Valore di default NO. Consente di evidenziare tutti gli elementi variati rispetto al record storico precedente. <b>N.B. E' altresì possibile ottenere il medesimo risultato premendo il tasto funzionale PF11 pur avendo effettuato l'interrogazione storica senza evidenza delle variazioni.</b>
—	Campo di selezione del soggetto (necessario per accedere alla seconda mappa)
Data di Validità	Se non viene esercitata l'opzione 'Gestione Storico', verrà esposto solo il dato più recente con valorizzazione del campo 99.99.9999 Se viene esercitata l'opzione 'Gestione Storico' verranno esposte tutte le Variazioni con la data corrispondente alla giornata antecedente la modifica.
Codice Fiscale	Esposizione completa del codice fiscale.
Cognome/Nome	Indicazione del nome e del cognome del soggetto.

### 2.2.3.1 Gestione storico

#### Obiettivo

La seconda mappa della IANA, differisce dalla transazione di gestione per la presenza di alcuni campi connessi alla gestione dello storico.

Per rendere più agevole ed immediata la consultazione delle informazioni, vengono protetti automaticamente dal sistema i campi di selezione per accedere alle collegate informazioni degli indirizzi, classificazioni, legami, etc. qualora su dette informazioni non siano presenti collegamenti con il soggetto selezionato. Se il collegamento è esistente i campi di selezione saranno evidenziati in alta luminosità con possibilità di selezionare (con carattere X) l'accesso alle informazioni.

E' importante rilevare che il sistema offre sempre nella parte bassa della mappa l'indicazione delle generalità dell'Operatore che ha effettuato l'ultimo intervento sull'anagrafica del soggetto (queste informazioni non sono legate all'opzione di 'Gestione Storica' dei dati).

Per quanto concerne la descrizione di campi presenti nella transazione, vale quanto già detto per la transazione GANA.

#### Seconda mappa

```

Term:::: Oper:::: *          Descrizione Istituto          * GG/MM/AA HH:MM:SS
IANA _   Sistema: *      IANA-INQUIRY ANAGRAFE SOGGETTO.    * PAG ____ DI  ::::
:::: :   :::: :   :::: :   :::: :   :::: :   :::: :   :::: :   :::: :   :::: :
Conc. ::: Cod. Fiscale :::::::::::::::::::: Data Validit... ::::::::::::::
Data Var. Notizie :::::::::::::: Origine : :::::::::::::: T.Per : DA2016 ::
Intest./Cognome  ::::::::::::::::::::
Intest./Nome     ::::::::::::::::::::
Nato il ::::::::::: a   :::: :::::::::::::: Prov. ::: Sesso :
Stato Civile : :::::::::::::: Residente : ::::::::::: Stato : :::::::::::
Ditta Individ. :: Deceduto/Cessato il ::::::::::: Proc. : ::::::::::::::::::::
Codice Ente ____ Data Certificaz.  ::::::::::: Data Fall. ::::::::::: S.Fal. _
Denominaz. Ente  ::::::::::::::::::::
::::::::: _ :::::::::::::: _ ::::::::::: _ ::::::::::: _ ::::::::::: _ ::::::::::: _
::::::::: _
: ::: ::::::::::: ::::::::::::::::::::
: ::: ::::::::::: ::::::::::::::::::::
: ::: ::::::::::: ::::::::::::::::::::
: ::: ::::::::::: ::::::::::::::::::::
: ::: ::::::::::: ::::::::::::::::::::
: ::: ::::::::::: ::::::::::::::::::::
: ::: ::::::::::: ::::::::::::::::::::
: ::: ::::::::::: ::::::::::::::::::::
: ::: ::::::::::: ::::::::::::::::::::
: ::: ::::::::::: ::::::::::::::::::::
Aggiornamenti: Term. ::::::::::: Operatore ::::::::::: Data ::::::::::: Ora :::::::::::
:::: :::::Segnalazione messaggistica:::::::::::::::::: _

```

#### Riepilogo Campi

Per la descrizione dei contenuti dei campi si rimanda alla transazione 'GANA - GESTIONE INFORMAZIONI ANAGRAFICHE'.

<b><i>Campo</i></b>	<b><i>Descrizione</i></b>
Data di validità	Valore di default 99.99.9999 se valorizzato in prima mappa il campo 'Gestione Storico' a valore NO. Indicazione della data antecedente la Variazione o l'Annullamento se valorizzato in prima mappa il campo 'Gestione Storico' a valore SI.
Origine	Indicazione dell'origine dei dati (proposto automaticamente dal sistema). 0 – T.P: 1 – Batch 2 – Ripresa dati 3 – Provvedimenti (anagrafiche senza indirizzo).
S.Fal.	Indica lo stato del soggetto in relazione alle attività svolte in area concorsuale: I valori ammissibili: 0: nessuna azione in area concorsuale mai effettuata 1: emesso almeno un atto di attivazione in area concorsuale 2: procedura concorsuale presente con data decreto di chiusura valorizzata
Terminale	Codice del terminale da cui è stata compiuta l'ultima operazione sull'anagrafica.
Operatore	Codice dell'Operatore 'attivo' sul terminale da cui è stata compiuta l'ultima operazione sull'anagrafica.
Data	Indicazione della data in cui è stata compiuta l'ultima operazione sull'anagrafica.
Ora	Indicazione dell'ora in cui è stata compiuta l'ultima operazione sull'anagrafica.

## 2.2.3.2 Classificazioni

### Obiettivo

Le modalità di accesso alla mappa classificazioni sono identiche a quelle già descritte relativamente alla transazione di gestione con le particolarità indicate nella mappa precedente.

E' importante rilevare che il sistema offre sempre nella parte bassa della mappa l'indicazione delle generalità dell'operatore che ha effettuato l'ultimo intervento sull'anagrafica del soggetto (queste informazioni non sono legate all'opzione di 'Gestione Storica' dei dati).

Per quanto concerne la descrizione di campi presenti nella transazione vale quanto già detto per la transazione GANA.

### Terza mappa

Term:::	Oper:::	*	Descrizione Istituto	*	GG/MM/AA	HH:MM:SS
IANA _	Sistema:	*	IANA-INQUIRY ANAGRAFE SOGGETTO.	*	PAG ____	DI ::::
:::: :	:::: :	:::: :	:::: :	:::: :	:::: :	:::: :
Conc. :::	Cod. Fiscale	::::::::::			Data Validità	::::::::::
Intest./Cognome	::::::::::					
Intest./Nome	::::::::::					
Nazionalit...	:::	::::::::::			Documentaz. Lingua	::
Categoria	:::	::::::::::				
Art.64	:	::::::::::				
Richiesta A.T.		::::::::::				
Risposta A.T.		::::::::::				
Indice Profilo	:::	::::::::::				
Partita I.V.A.		::::::::::	N.Iscriz.Camera Commercio	::::::::::		
Data Val. P. I.V.A.		::::::::::			Altre Partite I.V.A	::
Causale cessazione	::					
Qualifica	:::	::::::::::				
Sett./Ramo Attività	::	:::::				
Natura Giuridica	:::	::::::::::				
Iscrizioni a Ruolo	::		Entrate Patrimon.	::	Versamenti Diretti	::
Vers. Conto Fiscale	::		Versamenti ex SAC	::	Versamenti I.C.I.	::
Aggiornamenti:	Term. :::::	Operatore :::::	Data	::::::::::	Ora	::::::::::
:::: :	:::::	Segnalazione messaggistica:	::::::::::			_

### Riepilogo Campi

#### Campo

Data di validità

#### Descrizione

Valore di default 99.99.9999 se valorizzato in prima mappa il campo 'Gestione Storico' a valore NO.

Indicazione della data antecedente la Variazione o l'Annullamento se valorizzato in prima mappa il campo 'Gestione Storico' a valore SI.

Terminale

Codice del terminale da cui è stata compiuta l'ultima operazione sull'anagrafica.

Operatore

Codice dell'operatore 'attivo' sul terminale da cui è stata compiuta l'ultima operazione sull'anagrafica.

Data

Indicazione della data in cui è stata compiuta l'ultima operazione sull'anagrafica.

**Campo**

Ora

**Descrizione**

Indicazione dell'ora in cui è stata compiuta l'ultima operazione sull'anagrafica.

**2.2.3.3 Indirizzi soggetto****Obiettivo**

La selezione in prima mappa dell'archivio indirizzi, scatena l'elenco di tutti i record inseriti, con indicazione del codice di appartenenza e della data di validità.

Selezionando un indirizzo, si accede alla mappa contenente i dettagli.

E' importante rilevare che il sistema offre sempre nella parte bassa della mappa l'indicazione delle generalità dell'operatore che ha effettuato l'ultimo intervento sull'anagrafica del soggetto (queste informazioni non sono legate all'opzione di 'Gestione Storica' dei dati).

Per quanto concerne la descrizione di campi presenti nella transazione vale quanto già detto per la transazione GANA.

**Quarta mappa**

Term:::	Oper:::	*	Descrizione Istituto	*	GG/MM/AA	HH:MM:SS
IANA _	Sistema:	*	IANA-INQUIRY ANAGRAFE SOGGETTO.	*	PAG ____	DI ::::
:::: :	:::: :	:::: :	:::: :	:::: :	:::: :	:::: :
Conc. :::	Cod. Fiscale	::::::::::		Data Validit...	::::::::::	
Intest./Cognome	::::::::::					
Intest./Nome	::::::::::					
Tipo Indirizzo	:::	::::::::::		Progressivo	:::	
Origine	:	::::::::::				
Intest./Cognome	::::::::::					
Intest./Nome	::::::::::					
Indirizzo	::::::::::					
N.Civ.	:::::	Sub. :::	N.Km. :::::			
Interno ::::	Piano :::	Scala :::	Palazzina :::	Dati Aggiuntivi	::::::::::	
Cap :::::	Loc	::::::::::				
Cod. Strada	:::::					
Cod. Belfiore	:::::	::::::::::				
Data Emigrazione/Trasferimento	::::::::::					
Codice Ente :::::	Data Certificazione	::::::::::				
Denominaz. Ente	::::::::::					
Aggiornamenti: Term.	::::::::::	Operatore	::::::::::	Data	::::::::::	Ora
:::: :	Segnalazione messaggistica	::::::::::				_

**Riepilogo Campi****Campo****Descrizione**



<i><b>Campo</b></i>	<i><b>Descrizione</b></i>
Origine	Indicazione dell'origine dei dati (proposto automaticamente dal sistema). 0 – T.P: 1 – Batch 2 – Ripresa dati 3 – aggiornato dalla fase di zonatura indirizzi 4 – aggiornato dalla fase di normalizzazione indirizzi.
Data di validità	Valore di default 99.99.9999 se valorizzato in prima mappa il campo 'Gestione Storico' a valore NO. Indicazione della data antecedente la Variazione o l'Annullamento se valorizzato in prima mappa il campo 'Gestione Storico' a valore SI.
Agg. Da Ente	Indicazione della data di aggiornamento dell'anagrafica, a seguito di informazioni ricevute da un'ente impositore.
Terminale	Codice del terminale da cui è stata compiuta l'ultima operazione sull'anagrafica.
Operatore	Codice dell'operatore 'attivo' sul terminale da cui è stata compiuta l'ultima operazione sull'anagrafica.
Data	Indicazione della data in cui è stata compiuta l'ultima operazione sull'anagrafica.
Ora	Indicazione dell'ora in cui è stata compiuta l'ultima operazione sull'anagrafica.

## 2.2.3.4 Legami soggetto

### Obiettivo

La valorizzazione dell'archivio 'Legami' nella prima mappa, scatena l'elenco di tutti i soggetti con i quali il soggetto principale intrattiene (o ha intrattenuto) rapporti.

Effettuata la scelta desiderata, si accede al dettaglio delle informazioni.

E' importante rilevare che il sistema offre sempre nella parte bassa della mappa l'indicazione delle generalità dell'operatore che ha effettuato l'ultimo intervento sull'anagrafica del soggetto (queste informazioni non sono legate all'opzione di 'Gestione Storica' dei dati).

Per quanto concerne la descrizione di campi presenti nella transazione vale quanto già detto per la transazione GANA.

### Quinta mappa

Term:::	Oper:::	*	Descrizione Istituto	*	GG/MM/AA	HH:MM:SS
IANA _	Sistema:	*	IANA-INQUIRY ANAGRAFE SOGGETTO.	*	PAG ____	DI ::::
:::: :	:::: :	:::: :	:::: :	:::: :	:::: :	:::: :
Conc. :::	Cod. Fiscale	::::: ::::	::::: ::::	Data Validit...	::::: ::::	::::: ::::
			Tipo	:::	::::: ::::	::::: ::::
Intest./Cognome	::::: ::::	::::: ::::	::::: ::::	::::: ::::	::::: ::::	::::: ::::
Intest./Nome	::::: ::::	::::: ::::	::::: ::::	::::: ::::	::::: ::::	::::: ::::
			Tipo	:::	::::: ::::	::::: ::::
Cod.Fiscale	::::: ::::	::::: ::::	::::: ::::	::::: ::::	::::: ::::	::::: ::::
Partita I.V.A.	::::: ::::	::::: ::::	::::: ::::	::::: ::::	::::: ::::	::::: ::::
Tipo Indirizzo	:::	::::: ::::	::::: ::::	::::: ::::	::::: ::::	::::: ::::
Prg. Indirizzo	:::	::::: ::::	::::: ::::	::::: ::::	::::: ::::	::::: ::::
Intest./Cognome	::::: ::::	::::: ::::	::::: ::::	::::: ::::	::::: ::::	::::: ::::
Intest./Nome	::::: ::::	::::: ::::	::::: ::::	::::: ::::	::::: ::::	::::: ::::
Indirizzo	::::: ::::	::::: ::::	::::: ::::	::::: ::::	::::: ::::	::::: ::::
Localit...	::::: ::::	::::: ::::	::::: ::::	::::: ::::	::::: ::::	::::: ::::
Cap	::::: ::::	::::: ::::	::::: ::::	::::: ::::	::::: ::::	::::: ::::
Qualifica	::::: ::::	::::: ::::	::::: ::::	::::: ::::	::::: ::::	::::: ::::
Aggiornamenti:	Term. ::::	Operatore ::::	Data ::::	Ora ::::	::::: ::::	::::: ::::
:::: :	:::: :	Segnalazione messaggistica: ::::	::::: ::::	::::: ::::	::::: ::::	::::: ::::

### Riepilogo Campi

#### Campo

#### Descrizione

Data di validità

Valore di default 99.99.9999 se valorizzato in prima mappa il campo 'Gestione Storico' a valore NO.

Indicazione della data antecedente la Variazione o l'Annullamento se valorizzato in prima mappa il campo 'Gestione Storico' a valore SI.

Terminale

Codice del terminale da cui è stata compiuta l'ultima operazione sull'anagrafica.

Operatore

Codice dell'operatore 'attivo' sul terminale da cui è stata compiuta l'ultima operazione sull'anagrafica.

Data

Indicazione della data in cui è stata compiuta l'ultima operazione sull'anagrafica.

<i><b>Campo</b></i>	<i><b>Descrizione</b></i>
Ora	Indicazione dell'ora in cui è stata compiuta l'ultima operazione sull'anagrafica.

### 2.2.3.5 Informazioni soggetto

## Obiettivo

La valorizzazione dell'archivio 'Informazioni' nella prima mappa, scatena l'elenco degli informativi suddivisi per tipologia.

Effettuata la scelta desiderata, si accede al dettaglio delle informazioni.

E' importante rilevare che il sistema offre sempre nella parte bassa della mappa l'indicazione delle generalità dell'operatore che ha effettuato l'ultimo intervento sull'anagrafica del soggetto (queste informazioni non sono legate all'opzione di 'Gestione Storica' dei dati).

Per quanto concerne la descrizione di campi presenti nella transazione vale quanto già detto per la transazione GANA.

## Sesta mappa

```

Term::: Oper::: *          Descrizione Istituto          * GG/MM/AA HH:MM:SS
IANA _   Sistema: *      IANA-INQUIRY ANAGRAFE SOGGETTO.   * PAG ____ DI   :
::: :    :    :    :    :    :    :    :    :    :    :    :    :    :    :    :
Conc. ::: Cod. Fiscale :::::::::::::::::::::::::::: Data Validità ::::::::::
Intest./Cognome   ::::::::::::::::::::::::::::::::::::::::::::
Intest./Nome      ::::::::::::::::::::::::::::::::::::::::::::

Tipo Informazione : ::::::::::::::::::::::::::::::::::::

Progr.  Informazione
:::  ::::::::::::::::::::::::::::::::::::::::::::::::::::::::::::
:::  ::::::::::::::::::::::::::::::::::::::::::::::::::::::::::::
:::  ::::::::::::::::::::::::::::::::::::::::::::::::::::::::::::
:::  ::::::::::::::::::::::::::::::::::::::::::::::::::::::::::::
:::  ::::::::::::::::::::::::::::::::::::::::::::::::::::::::::::
:::  ::::::::::::::::::::::::::::::::::::::::::::::::::::::::::::
:::  ::::::::::::::::::::::::::::::::::::::::::::::::::::::::::::
:::  ::::::::::::::::::::::::::::::::::::::::::::::::::::::::::::
:::  ::::::::::::::::::::::::::::::::::::::::::::::::::::::::::::
:::  ::::::::::::::::::::::::::::::::::::::::::::::::::::::::::::
:::  ::::::::::::::::::::::::::::::::::::::::::::::::::::::::::::
:::  ::::::::::::::::::::::::::::::::::::::::::::::::::::::::::::
:::  ::::::::::::::::::::::::::::::::::::::::::::::::::::::::::::
:::  ::::::::::::::::::::::::::::::::::::::::::::::::::::::::::::
:::  ::::::::::::::::::::::::::::::::::::::::::::::::::::::::::::
Aggiornamenti: Term. ::::: Operatore ::::: Data ::::: Ora :::::
::: :::::Segnalazione messaggistica::::: ::::::::::::::::::::::

```

## Riepilogo Campi

<b><i>Campo</i></b>	<b><i>Descrizione</i></b>
Data di validità	<p>Valore di default 99.99.9999 se valorizzato in prima mappa il campo ‘Gestione Storico’ a valore NO.</p> <p>Indicazione della data antecedente la Variazione o l’Annullamento se valorizzato in prima mappa il campo ‘Gestione Storico’ a valore SI.</p>

<b><i>Campo</i></b>	<b><i>Descrizione</i></b>
Terminale	Codice del terminale da cui è stata compiuta l'ultima operazione sull'anagrafica.
Operatore	Codice dell'operatore 'attivo' sul terminale da cui è stata compiuta l'ultima operazione sull'anagrafica.
Data	Indicazione della data in cui è stata compiuta l'ultima operazione sull'anagrafica.
Ora	Indicazione dell'ora in cui è stata compiuta l'ultima operazione sull'anagrafica.

### **2.2.3.6 Procedure**

#### **Obiettivo**

La valorizzazione dell'archivio 'Procedure' nella prima mappa, scatena l'elenco di tutte le procedure in capo al soggetto, suddivise nelle quattro categorie previste.

Effettuata la scelta desiderata, si accede al dettaglio delle informazioni.

E' importante rilevare che il sistema offre sempre nella parte bassa della mappa l'indicazione delle generalità dell'operatore che ha effettuato l'ultimo intervento sull'anagrafica del soggetto (queste informazioni non sono legate all'opzione di 'Gestione Storica' dei dati).

Per quanto concerne la descrizione di campi presenti nella transazione vale quanto già detto per la transazione GANA, con l'eccezione dei dati relativi ai rapporti interbancari diretti (RID).

Viene infatti evidenziato, oltre ai codici numerici descritti per la transazione gestionale, il codice 003 identificativo dei rapporti interbancari diretti per soggetto.

Il Concessionario riceve dalla propria banca di appoggio per via telematica ordinativi di pagamento forniti dagli intestatari di conto corrente.

Poiché le coordinate bancarie fornite al Concessionario possono avere quale titolare del conto corrente un soggetto diverso dall'intestatario del carico da pagare, si è reso necessario creare un archivio anagrafico specifico (ARIR).

Gli estremi relativi al titolare del conto corrente e al debitore devono essere presenti anche sul flusso di pagamento che il Concessionario invia alla banca di riferimento.

La chiave identificativa della tipologia 003 è la seguente:

- codice SIA
- tipo codice (gestito solo 3)
- Codice fiscale.

**Settima mappa**

Term:...	Oper:...	*	Descrizione Istituto	*	GG/MM/AA HH:MM:SS
IANA _	Sistema:	*	IANA-INQUIRY ANAGRAFE SOGGETTO.	*	PAG ____ DI :...
:... :	:... :	:... :	:... :	:... :	:... :
Conc. :...	Cod. Fiscale	:	:	:	Data Validità :...
Intest./Cognome :... :					
Intest./Nome :... :					
Tipo Collegamento :... :					
:... :					
:... :					
:... :					
Codice Ufficiale :... :					
Coordinate Bancarie :... : Tipo Pagamento :... :					
Intestate a: :... :					
:... :					
:... :					
Aggiornamenti: Term. :... : Operatore :... : Data :... : Ora :... :					
:... : Segnalazione messaggistica: :... : :... : _					

**Riepilogo Campi****Campo****Descrizione**

Data di validità

Valore di default 99.99.9999 se valorizzato in prima mappa il campo 'Gestione Storico' a valore NO.

Indicazione della data antecedente la Variazione o l'Annullamento se valorizzato in prima mappa il campo 'Gestione Storico' a valore SI.

Terminale

Codice del terminale da cui è stata compiuta l'ultima operazione sull'anagrafica.

Operatore

Codice dell'operatore 'attivo' sul terminale da cui è stata compiuta l'ultima operazione sull'anagrafica.

Data

Indicazione della data in cui è stata compiuta l'ultima operazione sull'anagrafica.

Ora

Indicazione dell'ora in cui è stata compiuta l'ultima operazione sull'anagrafica.

### 2.2.3.7 Collegamenti soggetto

#### Obiettivo

La valorizzazione dell'archivio 'Collegamenti' nella prima mappa, scatena l'elenco di tutti i collegamenti in capo al soggetto opportunamente identificabili dal codice specifico.

Effettuata la scelta desiderata, si accede al dettaglio delle informazioni.

E' importante rilevare che il sistema offre sempre nella parte bassa della mappa l'indicazione delle generalità dell'operatore che ha effettuato l'ultimo intervento sull'anagrafica del soggetto (queste informazioni non sono legate all'opzione di 'Gestione Storica' dei dati).

Per quanto concerne la descrizione di campi presenti nella transazione vale quanto già detto per la transazione GANA.

#### Ottava mappa

Term:::	Oper:::	*	Descrizione Istituto	*	GG/MM/AA	HH:MM:SS
IANA _	Sistema:	*	IANA-INQUIRY ANAGRAFE SOGGETTO.	*	PAG ____	DI ::::
:::: :	:::: :	:::: :	:::: :	:::: :	:::: :	:::: :
Conc. :::	Cod. Fiscale	::::: :::::	::::: :::::	Data Validità	::::: :::::	
Intest./Cognome	::::: :::::					
Intest./Nome	::::: :::::					
Tipo	:::	::::: :::::	::::: :::::			
		::::: :::::				
::::: :::::		::::: :::::				
::::: :::::		::::: :::::				
::::: :::::		::::: :::::				
::::: :::::		::::: :::::				
::::: :::::		::::: :::::				
::::: :::::		::::: :::::				
::::: :::::		::::: :::::				
::::: :::::		::::: :::::				
::::: :::::		::::: :::::				
Aggiornamenti: Term.	::::: :::::	Operatore	::::: :::::	Data	::::: :::::	Ora
::::: :::::	Segnalazione	messaggistica:	::::: :::::		::::: :::::	_

#### Riepilogo Campi

##### Campo

##### Descrizione

Data di validità

Valore di default 99.99.9999 se valorizzato in prima mappa il campo 'Gestione Storico' a valore NO.

Indicazione della data antecedente la Variazione o l'Annullamento se valorizzato in prima mappa il campo 'Gestione Storico' a valore SI.

Terminale

Codice del terminale da cui è stata compiuta l'ultima operazione sull'anagrafica.

Operatore

Codice dell'operatore 'attivo' sul terminale da cui è stata compiuta l'ultima operazione sull'anagrafica.

Data

Indicazione della data in cui è stata compiuta l'ultima operazione sull'anagrafica.

*Campo*

Ora

### *Descrizione*

Indicazione dell'ora in cui è stata compiuta l'ultima operazione sull'anagrafica.

#### 2.2.3.8 Ditte individuali

## Obiettivo

La valorizzazione dell'archivio 'Ditta Individuale' nella prima mappa, scatena l'elenco degli informativi relativi alla/e ditte censite.

Effettuata la scelta desiderata, si accede al dettaglio delle informazioni.

E' importante rilevare che il sistema offre sempre nella parte bassa della mappa l'indicazione delle generalità dell'operatore che ha effettuato l'ultimo intervento sull'anagrafica del soggetto (queste informazioni non sono legate all'opzione di 'Gestione Storica' dei dati).

Per quanto concerne la descrizione di campi presenti nella transazione vale quanto già detto per la transazione GANA.

### Nona mappa

```

Term:::: Oper:::: *                               * GG/MM/AA HH:MM:SS
IANA _   Sistema: *GANA-GESTIONE DITTE INDIVIDUALI SOGGETTO* PAG ____ DI   :::
:::: :      :      :      :      :      :      :      :      :      :      :
Conc. ::: Cod. Fiscale :::::::::::::::::::::::::::: Data Validità ::::::::::
Intest./Cognome      ::::::::::::::::::::::::::::::::::::::::::::::::::::::::::::
Intest./Nome         ::::::::::::::::::::::::::::::::::::::::::::::::::::::::::::
Origine              : ::::::::::::::::::::
Partita I.V.A.       ::::::::::: N. Iscrizione Camera Commercio :::::::::::
Data Val.P. I.V.A   :::::::::::
Intest./Cognome      ::::::::::::::::::::::::::::::::::::::::::::::::::::::::::::
Intest./Nome         ::::::::::::::::::::::::::::::::::::::::::::::::::::::::::::
Indirizzo            ::::::::::::::::::::::::::::::::::::::::::::::::::::::::::::
N.Civ.               ::::: Sub. :::::      N.Km. ::::::::::,:::
Interno :::: Piano :::: Scala :::: Palazzina :::: Dati Aggiuntivi ::::::::::
Cap ::::: :: Loc ::::::::::::::::::::::::::::::::::::::::::::::::::::::::::::
Cod. Strada          ::::::::::
Cod. Belfiore        ::::: :::::::::::::::::::::::::::: :::
Set./Ramo Attivit... :: ::::: ::::::::::::::::::::::::::::::::::::::::::::::::::::
Data Cessazione      ::::::::::
Agg. da Ente il      ::::::::::
Aggiornamenti: Term. :::::::::: Operatore :::::::::: Data :::::::::: Ora ::::::::::
:::: :::::Segnalazione messaggistica:::::::::::::::::: ::::::::::::::::::::::::::::

```

## Riepilogo Campi

*Campo*

### Data di validità

### *Descrizione*

Valore di default 99.99.9999 se valorizzato in prima mappa il campo 'Gestione Storico' a valore NO.

Indicazione della data antecedente la Variazione o l'Annullamento se valorizzato in prima mappa il campo 'Gestione Storico' a valore SI.

<b><i>Campo</i></b>	<b><i>Descrizione</i></b>
Terminale	Codice del terminale da cui è stata compiuta l'ultima operazione sull'anagrafica.
Operatore	Codice dell'operatore 'attivo' sul terminale da cui è stata compiuta l'ultima operazione sull'anagrafica.
Data	Indicazione della data in cui è stata compiuta l'ultima operazione sull'anagrafica.
Ora	Indicazione dell'ora in cui è stata compiuta l'ultima operazione sull'anagrafica.

### **2.2.3.9 Utenze (transazione IUTE)**

#### **Obiettivo**

Selezionando il campo "Utenze" nella prima mappa della transazione IANA, è possibile vedere l'elenco delle utenze presenti sul soggetto.

La selezione di una delle utenze (valore ammesso V = variazione) determina l'aggancio automatico alla transazione IUTE.

E' altresì possibile richiamare direttamente la transazione digitando l'acronimo IUTE nell'apposito campo di mappa.

In mappa vengono evidenziati il codice fiscale del soggetto e i campi chiave identificativi dell'utenza:

- Codice Ente;
- Codice Servizio;
- Codice Utenza.

Tutti i campi vengono assunti dalla IANA in caso di navigazione a seguito di selezione di un'utenza. In caso contrario (ovvero richiamando direttamente la transazione) ne viene richiesta obbligatoriamente la valorizzazione.

Sono proposti quindi in mappa (protetti e non modificabili) i dati anagrafici del soggetto e l'elenco degli indirizzi dell'utenza richiamata.

La selezione di un indirizzo determina l'aggancio alla transazione IUT1, ovvero alla transazione di inquiry degli indirizzi.

Per quanto concerne la descrizione di campi presenti in mappa, vale quanto già detto per la transazione GUTE.





***Campo***

Nato il

a

Prov.

Sesso

Stato Civile

Residente

Stato

Indirizzi \_

Contratto \_

***Descrizione***

Indicazione della data di nascita.

Indicazione del codice belfiore del comune di nascita e relativa descrizione.

Indicazione della sigla della provincia di nascita del soggetto.

Indicazione del sesso del soggetto.

Indicazione dello stato civile del soggetto.

Indicatore di residenza.

Valori proposti:

0 – residente

1 – non residente

2 – in delega

Indicazione dello stato del soggetto.

Campo di aggancio all'archivio indirizzi.

Campo di aggancio all'archivio contratti (attualmente non gestito).

### 2.2.3.10 Transazione IUT1 - Inquiry Indirizzi Utenze

#### Obiettivo

La transazione IUT1, a cui si accede solo mediante navigazione dalla transazione IUTE, permette l'interrogazione di due specifiche tipologie di indirizzi:

U = ubicazione utenze

R = recapito bollette/fatture

La navigazione, ovvero l'aggancio alla transazione IUTE è garantita dal tasto funzionale PF3.

Term:::: Oper:::: *	Descrizione Istituto	* GG/MM/AA HH:MM:SS
IUT1 _ Sistema: * IUT1 -	INTERROGAZIONE INDIRIZZI UTENZE	* PAG ____ DI ::::
:::: : :::: : :::: :	:::: : :::: : :::: :	:::: : :::: : :::: :
Conc. :::	Cod. Fiscale	:::::::::: :::::
Ente :::::	Servizio ::::: Utenza	:::::::::: :::::
:::::::::: :::::	:::::::::: :::::	:::::::::: :::::
Intest./Cognome	:::::::::: :::::	:::::::::: :::::
Intest./Nome	:::::::::: :::::	:::::::::: :::::
Tipo Indirizzo	::: :::::	Progressivo :::
Intest./Cognome	:::::::::: :::::	:::::::::: :::::
Intest./Nome	:::::::::: :::::	:::::::::: :::::
Indirizzo	:::::::::: :::::	:::::::::: :::::
N.Civ.	::::: Sub. :::: N.Km. :::::	::::: ,:::
Interno :::: Piano :::	Scala :::	Palazzina :::
Cap :::: : Loc	:::::::::: :::::	:::::::::: :::::
Cod. Strada	:::::::::: :::::	:::::::::: :::::
Cod. Belfiore	::::: :::::	::::: :::::
I :::::	::::: A :::::	::::: :::::
::::: Segnalazione messaggistica:	::::: :::::	::::: :::::

#### Riepilogo Campi

##### Campo

##### Descrizione

Concessione

Campo preposto all'esposizione del codice Concessione.  
Valore assunto in automatico dalla prima mappa della transazione IUTE.

Codice Fiscale

Campo preposto all'esposizione del codice fiscale del soggetto.  
Valore assunto automaticamente dalla prima mappa della transazione IUTE.

Ente

Campo preposto all'esposizione del codice Ente.  
Valore assunto in automatico dalla prima mappa della transazione IUTE.

Servizio

Campo preposto all'esposizione del codice Servizio.  
Valore assunto in automatico dalla prima mappa della transazione IUTE.

Utenza

Campo preposto all'esposizione del codice Utenza.  
Valore assunto in automatico dalla prima mappa della transazione IUTE.

<b><i>Campo</i></b>	<b><i>Descrizione</i></b>
Intest./Cognome	Campo preposto all'esposizione del cognome di un soggetto diverso dall'intestatario principale
Intest./Nome	Campo preposto all'esposizione del nome di un soggetto diverso dall'intestatario principale
Indirizzo	Campo riservato all'esposizione dell'indirizzo.
N.Civ.	Indicazione del numero civico.
Sub.	Indicazione del sub connesso al numero civico.
N. Km	Indicazione chilometrica di riferimento per l'individuazione di un indirizzo.
Dati Aggiuntivi	Campo riservato all'esposizione di ulteriori notizie identificative, particolarmente rilevanti in fase procedurale.
Cap	Indicazione del codice di avviamento postale.
Località	Indicazione della località.
Cod. Strada	Codice identificativo della strada (in presenza di stradario).
Codice belfiore	Indicazione del codice belfiore.

Per accedere alla transazione è necessario digitare il codice 'GNOT' nell'apposito campo della testata o richiamare la transazione stessa dal menù anagrafico.

Concessione	Codice della Concessione: è previsto un controllo per verificare la presenza nell'apposito archivio del codice digitato.
-------------	--

<b><i>Campo</i></b>	<b><i>Descrizione</i></b>
Tipo operazione	Tipologia di operazione eseguibile: INS -inserimento nota non presente in archivio VAR-variazione nota già presente in archivio ANN-annullamento nota già presente in archivio
Codice Prov./Comune	Codice Provincia/Comune: viene effettuato controllo per verificarne la presenza nell'apposito archivio.
Codice Contribuente	Codice numerico del Contribuente e relativo CIN. Deve risultare presente in archivio (risulta visibile nell'archivio 'Collegamenti' delle transazioni GANA e IANA).
Tipo Nota	Indicazione del codice numerico identificativo della tipologia di nota. Valori ammessi: 2 – Ulteriore indirizzo deleghe attive 3 – Curatore fallimentare 5 – Ulteriore indirizzo avviso di mora
Progressivo Nota	Indicazione del codice numerico progressivo identificativo della nota. In fase di Inserimento di una nota, se non digitato dall'operatore, viene assegnato automaticamente dal programma.

mappa.

Dato assunto automaticamente dalla prima mappa.

mappa.

Dato assunto automaticamente dalla prima mappa.

Tipo Nota Indicazione del codice numerico identificativo della tipologia di

nota.

nota.

Dato assunto automaticamente dalla prima mappa.

Intest /Nome	Indicazione dell'intestazione o del nome
--------------	--

Indirizzo  Campo riservato alla stesura dell'indirizzo

N. civ.	Indicazione del numero civico
---------	-------------------------------

Sub Indicazione del sub connesso al numero civico.

<b><i>Campo</i></b>	<b><i>Descrizione</i></b>
Cap	Indicazione del codice di avviamento postale: viene richiesto obbligatoriamente in alternativa al codice Paese delegato.
Località	Indicazione della località.
Cod. Belfiore	Indicazione del codice belfiore assunta in automatico in relazione al codice paese delegato digitato.
Paese Delegato	Codice Prov/Com. del Paese Delegato, richiesto obbligatoriamente in alternativa al CAP. Viene controllata la congruità con il CAP eventualmente digitato. Viene inoltre verificato che il Paese in oggetto non rientri nell'ambito territoriale della Concessione.
Concessione Delegata	Codice della Concessione delegata assunto in automatico in relazione al codice paese digitato.
Progr. Debitore	Campo riservato all'individuazione dei coobbligati. Può assumere i seguenti valori: 001 – anagrafica principale 002/998 - coobbligato
Ricorrente SI/NO	Campo attualmente non gestito.
Note	Campo riservato ad eventuali annotazioni procedurali.
Rif. Cartella: Prov./Com./Anno/Emis./Gruppo/ cartella	I seguenti campi devono essere valorizzati qualora si intenda associare la nota in questione ad una specifica cartella.



## 2.2.4.2 Curatore fallimentare

### Seconda mappa

Term:::: Oper:::: *	Descrizione Istituto	* GG/MM/AA HH:MM:SS
GNOT _ Sistema: *GNOT-GESTIONE NOTE ANAGRAFICHE VECCHI CO* PAG ____ DI		::::
:::: : :::: : :::: : :::: : :::: : :::: : :::: : :::: : :::: : ::::		::::
Conc. ::: Tipo operazione ::: Prov/Com. :::		Contribuente :::: ::
:::: :::: :::: :::: :::: :::: :::: :::: :::: ::::		::::
:::: :::: :::: :::: :::: :::: :::: :::: :::: ::::		::::
Tipo Nota : Progressivo Nota :: :::: :::: :::: :::: :::: :::: :::: :::: ::::		
Intestazione	_____	
Intest./Cognome	_____	
Intest./Nome	_____	
Indirizzo	_____	N.civ. _____ Sub. _____
Cap _____ Loc	_____	
Cod. Belfiore	_____	:::: :::: :::: :::: :::: :::: :::: :::: :::: ::::
D.Pubbl. Fallimento	__._.____	Data Chiusura Fallimento __._.____
Numero Fallimento	_____	
Note	_____	
:::: ::::Segnalazione messaggistica:::: :::: :::: :::: :::: :::: :::: :::: :::: ::::		

### Riepilogo Campi

<i><b>Campo</b></i>	<i><b>Descrizione</b></i>
Concessione	Codice della Concessione assunto dalla prima mappa.
Tipo operazione	Tipologia di operazione: Dato assunto dalla prima mappa.
Codice Prov./Comune	Codice Provincia/Comune assunto dalla prima mappa.
Codice Contribuente	Codice numerico del Contribuente e relativo CIN. Dato assunto dalla prima mappa.
Tipo Nota	Indicazione del codice numerico identificativo della tipologia di nota. Dato assunto dalla prima mappa.
Progressivo Nota	Indicazione del codice numerico progressivo identificativo della nota. Dato assunto dalla prima mappa.
Intestazione	Campo facoltativo a disposizione per la stesura di particolari intestatari (es. studi associati).
Intest./Cognome	Indicazione dell'intestazione o del cognome del Curatore Fallimentare.
Intest./Nome	Indicazione dell'intestazione o del nome del Curatore Fallimentare.
Indirizzo	Indirizzo di riferimento del Curatore Fallimentare.
N. civ.	Numero civico dell'indirizzo del Curatore Fallimentare.

### Terza mappa

```

Term::: Oper::: *                               * GG/MM/AA HH:MM:SS
GNOT _   Sistema: *GNOT-GESTIONE NOTE ANAGRAFICHE VECCHI CO* PAG ____ DI  :::
::: :    ::: :    ::: :    ::: :    ::: :    ::: :    ::: :    ::: :    ::: :
Conc. ::: Tipo operazione ::: Prov/Com. :::   Contribuente ::::::::::: :
::::::::::::::::::::::::::::::::::::::::::::::::::::::::::::::::::::::::::::
::::::::::::::::::::::::::::::::::::::::::::::::::::::::::::::::::::::::::::
::: :    ::: :    ::: :    ::: :    ::: :    ::: :    ::: :    ::: :    ::: :

Tipo Nota : Progressivo Nota ::::::::::::::::::::::::::::::::::::::::::::::
Intest./Cognome _____
Intest./Nome   _____
Indirizzo      _____ N.civ. ____ Sub. ____
Cap ____ Loc  _____ Cod. Strada _____
Cod. Belfiore  ____ ::::::::::::::::::::::::::::::::::::::::::::::

Progr. Debitore      ____ Ricorrente Si _ No _
Note:                _____
                    _____

Rif. Cartella: Prov. ::: Com. ::: Anno ____ Emis. __ Gruppo __ Cartella _____
::: ::: Segnalazione messaggistica:::::::::::: :::::::::::::::::::::::::::::: _

```

<i><b>Campo</b></i>	<i><b>Descrizione</b></i>
Concessione	Codice della Concessione assunto dalla prima mappa.
Tipo operazione	Tipologia di operazione: Dato assunto dalla prima mappa.
Codice Prov./Comune	Codice Provincia/Comune assunto dalla prima mappa.
Codice Contribuente	Codice numerico del Contribuente e relativo CIN. Dato assunto dalla prima mappa.

<i><b>Campo</b></i>	<i><b>Descrizione</b></i>
Tipo Nota	Indicazione del codice numerico identificativo della tipologia di nota. Dato assunto dalla prima mappa.
Progressivo Nota	Indicazione del codice numerico progressivo identificativo della nota. Dato assunto dalla prima mappa.
Intest./Cognome	Indicazione dell'intestazione o del cognome.
Intest./Nome	Indicazione dell'intestazione o del nome.
Indirizzo	Campo riservato alla stesura dell'indirizzo. Qualora l'indirizzo inserito rientri nell'ambito della Concessione e sia attiva la gestione dello stradario per il comune di residenza del Soggetto, vengono effettuati due controlli: <ul style="list-style-type: none"> <li>• controllo di presenza nell'archivio strade</li> <li>• presenza del toponimo della strada nell'archivio normalizzato.</li> </ul> Il sistema prevede l'inserimento di indirizzi in lingua straniera.
N. civ.	Indicazione del numero civico. (se gestione dello stradario viene utilizzato per suddividere una medesima via ed imputare i vari segmenti a diverse aree).
Sub	Indicazione del sub connesso al numero civico. (se gestione dello stradario viene utilizzato per suddividere una medesima via ed imputare i vari segmenti a diverse aree).
Cap	Indicazione del codice di avviamento postale: viene richiesto obbligatoriamente in alternativa al codice belfiore.
Località	Indicazione della località.
Cod. Strada	Codice numerico attribuito alla strada nel caso in cui risulti attivata la gestione dello stradario.
Cod. Belfiore	Indicazione del codice belfiore: viene richiesto obbligatoriamente in alternativa al CAP.
Progr. Debitore	Campo riservato all'individuazione dei coobbligati. Può assumere i seguenti valori: 001 – anagrafica principale 002/998 - coobbligato
Ricorrente SI/NO	Campo attualmente non gestito.
Note	Campo riservato ad eventuali annotazioni procedurali.
Rif. Cartella: Prov./Com./Anno/Emis./Gruppo/ cartella	I seguenti campi devono essere valorizzati qualora si intenda associare la nota in questione ad una specifica cartella.

### **2.2.5 Transazione INOT - Inquiry note contribuente**

#### **Obiettivo**

La transazione INOT permette di interrogare le note censite con la transazione GNOT.  
Per quanto si riferisce ai campi esposti sulle mappe, fare riferimento alla transazione GNOT.

## Mappa di selezione

```

Term:::: Oper:::: *          Descrizione Istituto          * GG/MM/AA HH:MM:SS
INOT _   Sistema: *INOT-INQUIRY NOTE ANAGRAFICHE VECCHI CON* PAG ____ DI  ::::
:::: :   :::: :   :::: :   :::: :   :::: :   :::: :   :::: :   :::: :   :::: :
Conc. ____ Prov/Com. ____ ____ Contribuente _____
::::::::::::::::::::::::::::::::::::::::::::::::::::::::::::::::::::::::::::::::::
:::::::::: ::::::::::::::::::::::::::::::::::::::::::::::::::::::::::::::::::::::
Tipo Nota:  _  Tutte
            _  Ulteriore Indirizzo Deleghe Attive (2)
            _  Curatore Fallimentare (3)
            _  Ulteriore indirizzo Avviso di Mora (5)

S T Nota      Num Descrizione Nota
: : ::::: : : ::::::::::::::::::::::::::::::::::::::::::::::::::::::::::::::::::::
: : ::::: : : ::::::::::::::::::::::::::::::::::::::::::::::::::::::::::::::::::::::
: : ::::: : : ::::::::::::::::::::::::::::::::::::::::::::::::::::::::::::::::::::::
: : ::::: : : ::::::::::::::::::::::::::::::::::::::::::::::::::::::::::::::::::::::
: : ::::: : : ::::::::::::::::::::::::::::::::::::::::::::::::::::::::::::::::::::::
: : ::::: : : ::::::::::::::::::::::::::::::::::::::::::::::::::::::::::::::::::::::
: : ::::: : : ::::::::::::::::::::::::::::::::::::::::::::::::::::::::::::::::::::::
: : ::::: : : ::::::::::::::::::::::::::::::::::::::::::::::::::::::::::::::::::::::
: : ::::: : : ::::::::::::::::::::::::::::::::::::::::::::::::::::::::::::::::::::::
: : ::::: : : ::::::::::::::::::::::::::::::::::::::::::::::::::::::::::::::::::::::
: : ::::: : : ::::::::::::::::::::::::::::::::::::::::::::::::::::::::::::::::::::::
:::: :::::Segnalazione messaggistica:::::::::::: :::::::::::::::::::::::::::::: _

```

## Prima mappa: ulteriore indirizzo deleghe attive.

```

Term:::: Oper:::: *          Descrizione Istituto          * GG/MM/AA HH:MM:SS
INOT _   Sistema: *INOT-INQUIRY NOTE ANAGRAFICHE VECCHI CON* PAG ____ DI  ::::
:::: :   :::: :   :::: :   :::: :   :::: :   :::: :   :::: :   :::: :   :::: :
Conc. ::: Prov/Com. ::: :: Contribuente :::::::::::::: ::
::::::::::::::::::::::::::::::::::::::::::::::::::::::::::::::::::::::::::::::::::
:::::::::: ::::::::::::::::::::::::::::::::::::::::::::::::::::::::::::::::::::::

Tipo Nota : Progressivo Nota :: ::::::::::::::::::::::::::::::::::::::::::::::::::::
Intest./Cognome  ::::::::::::::::::::::::::::::::::::::::::::::::::::::::::::::::::::
Intest./Nome    ::::::::::::::::::::::::::::::::::::::::::::::::::::::::::::::::::::
Indirizzo      :::::::::::::::::::::::::::::::::::::::::::::::::::::::::::::::::::: N.civ. :::: Sub. ::::
Cap :::: : : Loc  ::::::::::::::::::::::::::::::::::::::::::::::::::::::::::::::::::::
Cod. Belfiore   :::: :::::::::::::::::::::::::::::::::::::::::::::::::::::::::::::: ::
Paese Delegato  :::: :: ::::::::::::::::::::::::::::::::::::::::::::::::::::::::::::
Concessione Delegata  :::: ::::::::::::::::::::::::::::::::::::::::::::::::::::::::::::
Progr. Debitore  :::: Ricorrente Si : No :
Note:           ::::::::::::::::::::::::::::::::::::::::::::::::::::::::::::::::::::
                ::::::::::::::::::::::::::::::::::::::::::::::::::::::::::::::::::::
                ::::::::::::::::::::::::::::::::::::::::::::::::::::::::::::::::::::
                ::::::::::::::::::::::::::::::::::::::::::::::::::::::::::::::::::::
                ::::::::::::::::::::::::::::::::::::::::::::::::::::::::::::::::::::
                ::::::::::::::::::::::::::::::::::::::::::::::::::::::::::::::::::::
                ::::::::::::::::::::::::::::::::::::::::::::::::::::::::::::::::::::
Rif. Cartella: Prov. ::: Com. ::: Anno :::: Emis. :: Gruppo :: Cartella ::::::
:::: :::::Segnalazione messaggistica:::::::::::: :::::::::::::::::::::::::::::: _

```

**Seconda mappa: curatore fallimentare**

Term:::	Oper:::	*	Descrizione Istituto	*	GG/MM/AA	HH:MM:SS
INOT _	Sistema:	*INOT-INQUIRY NOTE ANAGRAFICHE VECCHI CON*			PAG ____	DI ::::
::::	:	::::	:	::::	:	::::
Conc. :::	Prov/Com. :::	::::	Contribuente ::::	:	:	:
::::	:	::::	:	::::	:	::::
::::	:	::::	:	::::	:	::::
Tipo Nota : Progressivo Nota :::						
Intestazione	:	:	:	:	:	:
Intest./Cognome	:	:	:	:	:	:
Intest./Nome	:	:	:	:	:	:
Indirizzo	:	:	:	:	N.civ. ::::	Sub. ::::
Cap ::::	:	:	:	:	:	:
Cod. Belfiore	:	:	:	:	:	:
D.Pubbl. Fallimento	:	:	:	:	:	Data Chiusura Fallimento ::::
Numero Fallimento	:	:	:	:	:	:
Note	:	:	:	:	:	:
:::: ::::Segnalazione messaggistica::::: _						

**Terza mappa: ulteriore indirizzo avviso di mora**

Term:::	Oper:::	*	Descrizione Istituto	*	GG/MM/AA	HH:MM:SS
INOT _	Sistema:	*INOT-INQUIRY NOTE ANAGRAFICHE VECCHI CON*			PAG ____	DI ::::
::::	:	::::	:	::::	:	::::
Conc. :::	Prov/Com. :::	::::	Contribuente ::::	:	:	:
::::	:	::::	:	::::	:	::::
::::	:	::::	:	::::	:	::::
Tipo Nota : Progressivo Nota :::						
Intest./Cognome	:	:	:	:	:	:
Intest./Nome	:	:	:	:	:	:
Indirizzo	:	:	:	:	N.civ. ::::	Sub. ::::
Cap ::::	:	:	:	:	:	Cod. Strada ::::
Cod. Belfiore	:	:	:	:	:	:
Progr. Debitore	:	:	:	:	:	Ricorrente Si : No :
Note:	:	:	:	:	:	:
Rif. Cartella: Prov. ::: Com. ::: Anno :::: Emis. :: Gruppo :: Cartella :::::						
:::: ::::Segnalazione messaggistica::::: _						

## 2.2.6 Transazione CFIS - Correzione Codici Fiscali

### Obiettivo

La transazione CFIS permette la correzione dei codici fiscali presenti in archivio.

La riforma della riscossione dei tributi ha sancito l'obbligo, a carico dell'anagrafe tributaria, della fornitura dei codici fiscali validati ai Concessionari.

Periodicamente, attraverso flussi telematici, è previsto uno scambio di informazioni al fine di aggiornare i rispettivi archivi anagrafici.

In fase di censimento di un nuovo soggetto, può accadere che il codice fiscale non sia disponibile o, se disponibile, non sia corretto.

Il programma, dopo aver segnalato l'anomalia permette il caricamento, attribuendo al soggetto un codice fiscale fittizio.

Inoltre, è necessario tener conto che i dati già presenti nel vecchio archivio anagrafico spesso risultano incompleti ed errati: pertanto, necessitano di essere filtrati in sede di migrazione nel nuovo ambiente.

Poiché la transazione nasce come strumento di correzione dei codici fiscali errati, non sono richiamabili i codici fiscali già validati presenti in archivio. I codici già validati (e le informazioni anagrafiche che vengono assunte dagli stessi) non sono modificabili in alcun modo.

La transazione CFIS pertanto non si presta al compimento di ricerche.

L'estrazione può avere per oggetto codici fiscali errati o mancanti (cui è già stato attribuito un codice fittizio) o codici fiscali corretti non ancora validati.

I codici validati dall'Anagrafe Tributaria sono segnalati all'operatore nelle specifiche transazioni di gestione e su questi codici è ammesso eseguire solo trasferimenti parziali..

La transazione propone un range di estrazione: dall'elenco di record ottenuto, è possibile effettuare una selezione ed accedere alla seconda mappa, nella quale viene richiesto l'inserimento del codice fiscale corretto.

E' possibile effettuare solo trasferimenti parziali nel caso in cui, sul codice da trasferire siano presenti nuove partite. E' altresì segnalata la presenza di informazioni fornite da Anagrafe Tributaria sul codice da cui si intende effettuare un trasferimento (segnalazione non bloccante ai fini della prosecuzione dell'operazione).

L'ultima versione della transazione non si limita a verificare la presenza di partite in capo all'intestatario, ma effettua controlli anche per ricercare eventuali rapporti di coobbligazione/cointestazione. La presenza eventuale di suddetti rapporti, inibisce la prosecuzione dell'operazione.

Inoltre viene impedito il trasferimento totale o parziale di soggetti con cartella ante riforma ricomprese nel condono.

Viene esposta opportuna messaggistica per evidenziare il motivo dell'inibizione al trasferimento.

<b>Campo</b>	<b>Descrizione</b>
Concessione	Codice della Concessione nell'ambito della quale viene eseguita l'estrazione. Viene effettuato un controllo per verificarne la presenza nell'apposito archivio.
Tipo codici da ricercare	<p>Vengono offerte 3 possibili scelte:</p> <p>E – estrazione codici errati</p> <p>C – estrazione codici corretti</p> <p>T – estrazione di tutti i codici</p> <p>P – estrazione puntuale, ovvero estrazione con digitazione completa del codice di partenza (il codice di arrivo è considerato dato superfluo). Per questa tipologia è sufficiente la digitazione di due caratteri; è necessario ovviamente che esistano in archivio codici da accoppiare con almeno due caratteri. Se non vi è collimanza tra stringa digitata e codice in archivio non verrà effettuata alcuna estrazione.</p>
Da codice	Valore iniziale del range di estrazione: se non valorizzato assume di default il valore minimo impostabile.
A codice	<p>Valore finale del range di estrazione: se non valorizzato assume di default il valore massimo impostabile.</p> <p>I valori del range devono essere congruenti: il programma effettua tale controllo e segnala le eventuali anomalie.</p>

Viene richiesto obbligatoriamente il Nuovo Codice Fiscale: l'inserimento del nuovo codice scatena la routine di controllo per accertare la congruità con i dati anagrafici presenti.  
Attualmente, il controllo ha per oggetto:



N.B. La correzione di un codice fiscale comporta l'aggiornamento di tutti gli elementi sottoposti al controllo della routine.

Pertanto, dopo aver ultimato l'operazione menzionata, in sede di interrogazione (con transazione IANA) o di variazione dati anagrafici (transazione GANA), saranno proposti i dati opportunamente valorizzati.

### 2.2.7 Transazione GSTI - Scelta di tipologia indirizzo per produzione massiva di documenti

Al fine di consentire all'utente di poter creare una priorità di utilizzo delle tipologie di indirizzo sulle varie procedure di produzione massiva dei documenti in base alla natura giuridica del soggetto, è stata predisposta la nuova funzione GSTI.

La nuova funzione ha la seguente chiave:

- codice elaborazione
- codice ambito
- tipo persona (natura giuridica soggetto).

E' possibile effettuare inserimenti utilizzando:

- il solo codice elaborazione, senza specifica del codice ambito al fine di creare una codifica univoca per la stessa elaborazione per tutti gli ambiti

```

Term:::: Oper:::: *                               * GG/MM/AA HH:MM:SS
GSTI      Sistema: ***** PAG ____ DI  ::::
:::: :      :::: :      :::: :      :::: :      :::: :      :::: :      :::: :

Operazione (INS/VAR/ANN)  ____      :::::::::::
Elaborazione              _____ :::::::::::
Ambito                    ____      :::::::::::
Tipo Persona              _         :::::::::::
Data fine validita'       __/__/____ :::::::::::

----- TIPOLOGIA INDIRIZZI -----

Cod.      Descrizione                                Cod.      Descrizione
____      :::::::::::                                ____      :::::::::::
____      :::::::::::                                ____      :::::::::::
____      :::::::::::                                ____      :::::::::::
____      :::::::::::                                ____      :::::::::::
____      :::::::::::                                ____      :::::::::::

Esclude Residenza _

I ::::::::::: ::::::::::: ::/::/::: ::::::::::: A ::::::::::: ::/::/::: :::::::::::
:::: :::::Segnalazione messaggistica: ::::::::::: :::::::::::

```

<b><i>Campo</i></b>	<b><i>Descrizione</i></b>
Operazione(INS/VAR/ANN)	Campo per inserimento operazione. Valori ammessi: INS= inserimento nuova codifica VAR= variazione codifica esistente ANN= annullamento codifica esistente
Elaborazione	Campo obbligatorio contenente il codice dell'elaborazione (viene verificata presenza in apposito archivio).
Ambito	Campo non obbligatorio contenente il codice dell'ambito (viene verificata presenza in apposito archivio). E' ammessa valorizzazione a 999 per elaborazione su tutti gli ambiti gestiti.
Tipo Persona	Campo obbligatorio contenente il codice della natura giuridica del soggetto. Valori ammessi: F= persona fisica G= persona giuridica

<i><b>Campo</b></i>	<i><b>Descrizione</b></i>
Data fine validità	Campo preposto alla digitazione della data di riferimento per richiamare in variazione o annullamento elementi già storicizzati.
Cod/Descrizione	Codice tipologia indirizzo (digitabile) e relativa descrizione (protetto e valorizzato dal sistema). Viene effettuato controllo di esistenza in tabella tipologie indirizzo. Il primo codice viene riservato all'indirizzo di residenza, tipo '000'; qualora si escluda l'indirizzo di residenza, il primo codice deve contenere l'indicazione di un'altra tipologia.
Esclude Residenza	<p>Indicatore dedicato alla gestione dell'indirizzo di residenza.</p> <p>Valori ammessi S/N, con default 'N'.</p> <p>Se valorizzato a 'S' comporta l'<u>esclusione</u> dell'indirizzo di residenza dalle tipologie gestite.</p> <p>Se valorizzato a 'N' <u>include</u> la gestione dell'indirizzo di residenza nelle tipologie gestite, con priorità ultima rispetto agli altri codici inseriti, e potrebbe costituire l'unico indirizzo scelto (in tal caso i codici soprastanti risulterebbero non valorizzati).</p>

E' stata predisposta una funzione di Inquiry delle scelte inserite, al fine di verificare i parametri associati a ciascuna elaborazione.

Elaborazione	Dato facoltativo, prevede l'indicazione del codice dell'elaborazione. Se non indicato vengono estratte tutte le elaborazioni.
Ambito	Dato facoltativo, prevede l'indicazione dello specifico ambito su cui ricercare l'elaborazione. Se non indicato vengono estratti tutti gli ambiti su cui risultano presenti le elaborazioni indicate.
Tipo Persona	Dato facoltativo. Valori ammessi: o F, persone fisiche o G, persone giuridiche. Se non indicato, vengono estratte tutte le tipologie di persona
Data validità	Dato obbligatorio con default pari a 'N', indicatore per effettuare estrazioni storiche. Valori ammessi: N - (valore di default), viene effettuata l'estrazione del solo elemento in linea con data fine validità 99.99.9999 S - viene effettuata l'estrazione di tutti gli elementi storici, compreso l'elemento in linea

100

Nel dettaglio vengono esposti:

- Ambito, codice dell'ambito su cui risulta presente l'elaborazione. Se presenta il valore 999, significa che l'elaborazione di seguito specificata è valida per tutti gli ambiti gestiti.
- Elaborazione, codice dell'elaborazione presente sull'ambito o su tutti gli ambiti.
- Tipo Persona, indicazione del tipo persona su cui è stato effettuato il censimento degli indirizzi da considerare in sede di elaborazione massiva.
- Data fine validità, indicazione della validità dell'informazione.

Selezionando con 'S' il singolo elemento si accede alla mappa di dettaglio.

Term:::: Oper:::: *	Descrizione Istituto		* GG/MM/AA HH:MM:SS	
EISY _	Sistema: *ISTI -	INTERROGAZIONE	SELETTA TIPOLOGIA I*	PAG ____ DI ::::
:::: :	:::: :	:::: :	:::: :	:::: :
Elaborazione	_____	::::::::::		
Ambito	_____	::::::::::		
Tipo Persona	-			
Data Fine Validita'	__._.____			
----- TIPOLOGIA INDIRIZZI -----				
Cod.	Descrizione	Cod.	Descrizione	
____	_____	____	_____	
____	_____	____	_____	
____	_____	____	_____	
____	_____	____	_____	
____	_____	____	_____	
Esclude Residenza _				
::::	::::	Segnalazione messaggistica: ::::	::::	_____

## 2.3 Elaborazioni batch

### 2.3.1 Accorpamento batch dei codici fiscali (jcl EIJA03)

#### Obiettivo

La fase batch in oggetto consente l'accorpamento di codici fiscali (ed eventuali informazioni anagrafiche) definiti su specifico tracciato record: questa particolare modalità di accorpamento mantiene inalterati i principi e i controlli propri della transazione CFIS.

#### Flusso Operativo

Il tracciato record che viene preso in pasto dall'elaborazione (di lunghezza pari a 170 byte) prevede obbligatoriamente valorizzati i seguenti dati:

- codice concessione
- codice fiscale di partenza
- codice fiscale di arrivo

Sono definibili sul file sequenziale i seguenti dati da confrontare con l'anagrafica del codice fiscale di arrivo:

- tipo persona
- sesso
- nome
- cognome
- data di nascita
- codice belfiore del comune di nascita.

Se uno degli indicatori viene acceso in scheda parametro è necessario definire nel file l'informazione relativa all'indicatore medesimo: in caso contrario il raffronto non potrà mai avere esito positivo.

Le modalità di esecuzione dell'elaborazione e i controlli da attivare sono definibili in scheda parametro.

```
$PAR PROCEDURA      = EI00;
      JOB             = EIJA03R;
      STEP            = NOSTEP;
      PROGRAMMA       = EIPBA19;
      ISTITUTO        = 1;
      ELABORAZIONE    = 1;
      TRACE           = NO;
      SPOOL            = " ";
      SEGNALE         = " ";
      CODICE-CONCESSIONE = ;
      TIPO-ELABORAZIONE = ;
      CREA-CFIS-ARRIVO = ;
      VERIFICA-TIPO-PERS = ;
      VERIFICA-SESSO   = ;
      VERIFICA-DENOM   = ;
      VERIFICA-DATA-NAS = ;
      VERIFICA-BELFIORE = ;
```

**Codice Concessione** = indicazione del codice concessione: non ammesso valore 999 per elaborare tutte le concessioni in gestione.

**Tipo Elaborazione** = P (prova senza aggiornamento archivi) - D (definitiva con aggiornamento archivi).

**Crea-cfis-arrivo** = valori ammessi S/N/blank. E' possibile schedulare (impostando il valore S) il file con un codice fiscale di arrivo non presente nell'archivio anagrafico. In tal caso (parimenti a quanto previsto per la transazione CFIS) viene verificata la presenza di tutti i dati anagrafici e la congruenza tra i dati stessi ed il codice fiscale. Eventuali incongruenze determinano lo scarto del record.

Se viene impostato il valore N viene verificata la presenza in archivio del codice di arrivo, previo scarto del record.

In caso di valorizzazione a blank non viene effettuato alcun controllo. Se il codice di arrivo è già presente in archivio si procede ad una sovrapposizione di dati. Se il codice di arrivo non è presente, si provvede all'inserimento.

**Verifica-tipo-pers** = valori ammessi S/N. Indicatore per attivare o meno la verifica fra il tipo persona indicato nel file e il tipo persona del codice di arrivo.

**Verifica-sesso** = valori ammessi S/N. Indicatore per attivare o meno la verifica fra il sesso del soggetto indicato nel file e il sesso del soggetto del codice di arrivo.

**Verifica-denom.** (cognome e nome) = valori ammessi S/N. Indicatore per attivare o meno la verifica fra la denominazione del soggetto indicato nel file e la denominazione del soggetto del codice di arrivo.

**Verifica-data-nas.** = valori ammessi S/N. Indicatore per attivare o meno la verifica fra la data di nascita del soggetto indicato nel file e la data di nascita del soggetto del codice di arrivo.

**Verifica-belfiore** = valori ammessi S/N. Indicatore per attivare o meno la verifica fra la il codice belfiore del comune di nascita del soggetto indicato nel file e il codice belfiore del comune di nascita del soggetto del codice di arrivo.

**N.B.** E' importante sottolineare il fatto che le verifiche attivabili con gli indicatori della scheda parametro prevedono il confronto fra i dati anagrafici definiti sul file e i dati anagrafici del codice fiscale di arrivo. Pertanto non vengono in alcun modo effettuati raffronti prendendo in considerazione i dati anagrafici presenti sul codice fiscale di partenza.

L'effettuazione dei suddetti controlli non trova giustificazione nel caso in cui sia stata attivata la creazione del codice di arrivo (crea-cfis-arrivo = S).

## Tracciato EISFISS

```

* +-----+
* +  EISFISS                                     L. 170 +
* +-----+
01  EISFISS.
*
*      03  EISFISS-CCOC                        DA   1  A   170 PER   170
*                                          PIC  9(03).
*                                          DA   1  A    3 PER    3
*                                          CODICE CONCESSIONE
*
*      03  EISFISS-CFISPAR                    PIC  X(16).
*                                          DA   4  A   19 PER   16
*                                          CODICE FISCALE DI PARTENZA
*                                          -OBBLIGATORIO-
*
*      03  EISFISS-CFISARR                    PIC  X(16).
*                                          DA  20  A   35 PER   16
*                                          CODICE FISCALE DI ARRIVO
*                                          -OBBLIGATORIO-
*
*      03  EISFISS-SPER                       PIC  X(01).
*                                          DA  36  A   36 PER    1
*                                          TIPO PERSONA SODDETTO DI ARRIVO
*
*      03  EISFISS-SSEX                      PIC  X(01).
*                                          DA  37  A   37 PER    1
*                                          SESSO SOGGETTO DI ARRIVO
*
*      03  EISFISS-XNOM                      PIC  X(60).
*                                          DA  38  A   97 PER   60
*                                          NOME SOGGETTO DI ARRIVO
*
*      03  EISFISS-XCOG                      PIC  X(60).
*                                          DA  98  A  157 PER   60
*                                          COGNOME SOGGETTO DI ARRIVO
*
*      03  EISFISS-DNAS                      PIC  9(09).

```

*		DA 158 A 166 PER 9
*		DATA DI NASCITA DEL SOGGETTO DI
*		ARRIVO
*		
	03 EISFISS-CBLF	PIC X(04) .
*		DA 167 A 170 PER 4
*		CODICE BELFIORE DEL COMUNE DI NA
*		SCITA DEL SOGGETTO DI ARRIVO

L'elaborazione prevede la fornitura di tabulati con indicazione dell'elenco dei soggetti da spostare/spostati e da inserire/inseriti. Viene prodotto inoltre un file scarti che, opportunamente corretto può essere rielaborato.

### Scheda parametro

Nessuna scheda parametro.

## 2.3.2 Aggiornative anagrafiche da Ente (jcl EIEA17R)

### Obiettivo

L'elaborazione EIEA17R nasce espressamente per regolare l'aggiornamento dell'archivio anagrafico del Concessionario in relazione alle informazioni trasmesse dall'Ente Comune. Le informazioni oggetto di aggiornamento e i controlli previsti dalla procedura, non sarebbero applicabili ad un qualunque altro Ente.

### Flusso Operativo

L'elaborazione EIEA17R prevede 4 fasi di lavorazione con relative schede parametro.

Il programma EIPBAS consente l'aggiornamento automatico dell'archivio anagrafico mediante elaborazione di un tracciato record di lunghezza 350 byte proveniente da Ente.

Sono oggetto di aggiornamento e/o di modifica dell'archivio anagrafico i seguenti eventi:

- stato di decesso e relativa data (modifica in anagrafe dello "Stato del soggetto" ed aggiornamento del campo "Data di Decesso");
- emigrazione del soggetto presso un comune esterno all'ambito di competenza della Concessione (possibile aggiornamento dell'indicatore di residenza e acquisizione del nuovo indirizzo);
- emigrazione del soggetto presso un comune ricompreso nell'ambito di competenza della Concessione (possibile aggiornamento dell'indicatore di residenza e acquisizione del nuovo indirizzo);
- emigrazione del soggetto all'estero (possibile aggiornamento dell'indicatore di residenza e acquisizione del nuovo indirizzo).
- Modifica di uno o più dati anagrafici del soggetto (nome, cognome, data di nascita, codice belfiore del comune di nascita, sesso, tipo persona). Nei dati anagrafici del soggetto è ricompresa l'accensione dello stato "fallito"; in tal caso verrà richiesta obbligatoriamente la data di fallimento.

Nel caso in cui nel programma EIPBAT venga impostato a 'SI' il parametro REGISTRA\_CERTIF verranno richiesti obbligatoriamente i seguenti dati:

- codice dell'ente certificatore;
- data evento;
- data certificazione.

Questi dati sono sempre richiesti per aggiornamenti effettuati a TP con la funzione GANA.

L'indirizzo fornito dal Comune che viene aggiornato nell'archivio anagrafico è **l'indirizzo di residenza** (codice 000), non già l'indirizzo da Ente (codificato liberamente dall'utente): come abbiamo già avuto modo di dire, la modifica della suddetta tipologia di indirizzo, essendo estremamente rilevante ai fini procedurali,



trova valida giustificazione solo per l'Ente Comunale, essendo lo stesso aggiornato sulla situazione anagrafica dei contribuenti.

E' stato introdotto un nuovo codice evento 8, che serve per gestire informazioni diversificate sul medesimo flusso.

Si è infatti ravvisata la casistica di clienti che ricevono flussi da comuni o da enti anche al di fuori della concessione; vengono comunicate al concessionario nel medesimo invio notizie che possono riguardare:

- ritorno di residenza
- emigrazione
- cambio di comune
- passaggio a comune esterno alla concessione.

Pertanto il codice 8 accoglie tutti gli indirizzi che vengono forniti nel flusso (ovviamente di tipo 000); poi si effettuano verifiche per stabilire lo stato del soggetto (residente, non residente, in delega).

Importante rilevare però che per questo tipo di evento il codice Belfiore diventa fondamentale per poi poter ricavare lo stato del soggetto (anche codice Belfiore estero per emigrazioni al di fuori del territorio nazionale).

## LA PRENOTAZIONE DELL'ELABORAZIONE E L'IMPOSTAZIONE DEI PARAMETRI VIENE EFFETTUATO MEDIANTE LA FUNZIONE AGIN.

### Primo step: programma EIPBAS

Il primo step prevede l'effettuazione di controlli di congruità dei dati contenuti nel flusso e la verifica di presenza dei codici fiscali contenuti nel flusso stesso. Qualora nel flusso non venga passato il codice fiscale (è obbligatoria la fornitura del codice fiscale o del codice provincia/comune/contribuente), viene effettuata una ricerca nell'archivio collegamenti anagrafici per cercare corrispondenza di codice contribuente. Se il codice contribuente indicato nel flusso viene trovato, il programma provvede a ritornare il codice fiscale corrispondente. Qualora il tracciato non contenga neppure il codice contribuente, è possibile effettuare una ricerca nel dizionario anagrafico. Tale ricerca viene altresì effettuata nel caso in cui, pur essendo presenti sul flusso il codice fiscale e/o il codice contribuente, non si verifichi corrispondenza in archivio (vedi stampa EIPBA03).

Per quanto concerne l'aggiornamento dei dati anagrafici (tipo evento 6) non si procede ad alcun aggiornamento qualora il codice fiscale presente in archivio risulti essere validato.

La scheda parametro del primo step presenta i seguenti indicatori gestibili dall'utente:

```
* +-----+
$PAR PROCEDURA      = EI00;
      JOB             = EIEA17R;
      STEP            = NOSTEP;
      PROGRAMMA       = EIPBAS;
      ISTITUTO        = 1;
      ELABORAZIONE    = 1;
      TRACE           = NO;
      SPOOL            = " ";
      SEGNALE         = " ";
      RICERCA_DIZIONARIO = "NO";
      GESTIONE_PRESSO  = "NO";
      GEST_TRAMITE_CSTR =;
* +-----+
```

**Ricerca Dizionario:** valori ammessi SI/NO. L'utente ha la facoltà di utilizzare o meno la ricerca mediante dizionario anagrafico, qualora non siano contenuti nel flusso né il codice fiscale, né il codice contribuente.

**Gestione Presso:** valori ammessi SI/NO. L'utente ha la facoltà o meno di gestire l'aggiornamento presso in caso evento 5 (recapito).

**Gest\_Tramite\_CSTR** = valori ammessi SI/NO. L'utente ha la facoltà di decidere se accordare priorità al codice strada o alla descrizione dell'indirizzo, nel caso in cui entrambi detti parametri siano definiti sul flusso elaborato.

**Programmi di stampa (solo se effettuata ricerca con dizionario anagrafico).**

Tra il primo e il secondo step, è prevista l'esecuzione di 3 programmi di stampa atti a produrre tabulati di controllo:

- EIPBA03 (prodotta solo a seguito di ricerca mediante dizionario anagrafico): viene prodotto un tabulato con l'elenco di tutti i soggetti non trovati (nessuna corrispondenza in archivio né per il codice fiscale, né per il codice contribuente e neppure a livello di dizionario anagrafico).

Vengono esposti i seguenti dati:

- codice concessione,
- codice fiscale o codice provincia/comune/contribuente del nastro,
- intestazione
- data di nascita
- CAP e Progressivo CAP
- Codice belfiore
- Indirizzo (se presente sul nastro)

I dati in oggetto, estrapolati dal flusso, consentono eventualmente al Concessionario la possibilità di effettuare il censimento di questi soggetti, mediante utilizzo della transazione GANA.

- EIPBA04 (prodotta solo a seguito di ricerca mediante dizionario anagrafico): vengono prodotti quattro tabulati con l'elenco di tutti i contribuenti trovati mediante ricerca nel dizionario anagrafico. Il primo tabulato evidenzia i soggetti con codice fiscale o codice contribuente in archivio non corrispondente a quelli indicati nel flusso (si è verificata corrispondenza solo per la descrizione).

Vengono esposti in stampa i seguenti dati:

- codice concessione
- codice fiscale in archivio
- codice fiscale del nastro
- descrizione (unico elemento corrispondente).

Essendo presente in archivio un codice fiscale, seppur non corrispondente con il codice del nastro, non è proponibile né il censimento di un nuovo soggetto (utilizzando il codice del nastro), né la modifica dei dati in archivio. Il flusso in oggetto, infatti, non contiene nessun indicatore relativo al codice fiscale che permetta di sapere se il codice stesso è corretto, errato o validato. Pertanto in stampa non è stata prevista l'esposizione di tutti i dati necessari per l'effettuazione delle operazioni di censimento di nuovi soggetti.

Il secondo tabulato evidenzia i soggetti per i quali si è verificata corrispondenza per descrizione e data di nascita e che in archivio anagrafico abbiano codice fiscale fittizio. Su specifica richiesta, i tabulati dei soggetti caratterizzati da codice fittizio in archivio, sono stati prodotti separatamente, al fine di consentire al Concessionario il censimento di nuovi soggetti utilizzando i codici fiscali e i dati accessori del nastro e il successivo trasferimento dei codici fittizi con la transazione CFIS. In questa particolare gestione, i Concessionari che abbiano in archivio un elevato numero di codici fittizi, possono utilizzare i

- codici fiscali forniti dall'Ente Comune. Riteniamo opportuno sottolineare che nel flusso trattato (che non nasce con lo scopo di controllo e /o aggiornamento dati anagrafici del soggetto) non esiste alcun indicatore relativo al codice fiscale. Pertanto l'eventuale censimento deve essere effettuato senza preventivi controlli di regolarità dei codici utilizzati.

Vengono esposti i seguenti dati:

- codice concessione indicato nel nastro
- codice fiscale in archivio (fittizio)
- codice fiscale indicato nel nastro
- intestazione soggetto (elemento corrispondente)
- data di nascita (elemento corrispondente)
- CAP e progressivo CAP

- Codice belfiore
- Indirizzo
- Il terzo tabulato presenta la stessa situazione del tabulato precedente, ovvero l'elenco dei soggetti con in archivio codice fiscale fittizio, per i quali è stata riscontrata corrispondenza a livello di descrizione e data di nascita. Tuttavia, il tabulato in oggetto differisce dal precedente giacchè, nel nastro non viene data indicazione dell'indirizzo di riferimento. L'indirizzo di residenza è, nella transazione di gestione anagrafica, dato obbligatorio per il censimento di un nuovo soggetto. La mancata indicazione dello stesso non consente al Concessionario di utilizzare i dati contenuti nel nastro per effettuare nuovi censimenti e quindi, nemmeno l'eliminazione dei codici fittizi contenuti nell'archivio anagrafico (mediante utilizzo della transazione CFIS).  
Vengono esposti i seguenti dati:
  - codice concessione indicato nel nastro
  - codice fiscale in archivio (fittizio)
  - codice fiscale indicato nel nastro
  - intestazione soggetto (elemento corrispondente)
  - data di nascita (elemento corrispondente)
  - CAP e progressivo CAP
  - Codice belfiore
- Il quarto tabulato presenta l'elenco dei soggetti con in archivio codice fiscale fittizio, per i quali è stata riscontrata corrispondenza a livello di descrizione ma non di data di nascita. La mancata corrispondenza di un dato estremamente rilevante quale la data di nascita dovrebbe indurre a non procedere all'eventuale operazione di accorpamento con la transazione CFIS (previo nuovo censimento con il codice fiscale del nastro). Tuttavia, il dato in archivio non è stato sottoposto al controllo della routine del codice fiscale (il codice fittizio inibisce ogni controllo della routine): il Concessionario, quindi, potrebbe preferire comunque acquisire i dati forniti dall'Ente e procedere alla pulizia dei codici fittizi.  
Vengono esposti i seguenti dati:
  - codice concessione indicato nel nastro
  - codice fiscale in archivio (fittizio)
  - codice fiscale indicato nel nastro
  - intestazione soggetto (elemento corrispondente)
  - data di nascita in archivio
  - data di nascita del nastro
  - CAP e progressivo CAP
  - Codice belfiore
  - Indirizzo (se presente nel nastro)

EIPBA05 (prodotta solo a seguito di ricerca mediante dizionario anagrafico): viene prodotto un tabulato con l'elenco dei soggetti per i quali sia stata verificata corrispondenza di codice fiscale, ma differente intestazione.

Vengono esposti i seguenti dati:

- codice concessione indicata nel nastro
- codice fiscale (elemento corrispondente)
- intestazione soggetto in archivio
- intestazione soggetto del nastro

### **Secondo step: programma EIPBAT**

Il programma EIPBAT, permette all'utente di decidere se inserire nelle elaborazioni successive anche i soggetti che, pur avendo codice fiscale uguale, differiscono nell'intestazione (vedi stampa EIPBA05).

Il programma effettua controlli di congruenza tra il codice CEVE del tracciato fornito dall'Ente e i dati dell'indirizzo: codice concessione, codice provincia, codice comune, CAP, progressivo CAP, codice belfiore. Detti controlli hanno lo scopo di verificare la correttezza dell'indicatore di residenza.

Il programma consente infine di decidere se gestire o meno le informazioni relative alla certificazione anagrafica, ovvero dati dell'ente certificatore e data della certificazione.

Per gestire questa casistica è stato previsto in input un file di lunghezza 80 per creare un raccordo tra codice ente certificatore e codice ente ufficiale che deve essere presente nella tabella enti.

Il file in oggetto è così composto:

CCODICE	PIC X (04) – Codice ente certificatore
CENT	PIC 9 (05) – Codice ente ufficialmente presente in tabella enti.

Il programma associa al codice ente certificatore del flusso (CCODICE) il codice ente ufficiale e acquisisce le informazioni presenti in tabella enti (codice e descrizione ente) del corrispondente valore CENT.

Il codice CEVE del tracciato può presentare le seguenti valorizzazioni:

'1' = decesso  
 '2' = cambio comune  
 '3' = residente  
 '4' = emigrato all'estero  
 '5' = indirizzo di recapito (per gestione entrate patrimoniali)\*  
 '6' = aggiornamento dati anagrafici  
 '7' = fallimento  
 '8' = aggiornamenti indirizzi di vario tipo

N.B. Prima dell'aggiornamento, è stato introdotto un'ulteriore controllo atto a verificare la congruità fra il codice CEVE indicato nel flusso e il codice che identifica lo stato di residenza del soggetto negli archivi anagrafici.

#### VALORI CAMPO CEVE

1 = decesso  
 2 = cambio comune  
 3 = residente  
 4 = emigrato all'estero

#### VALORI STATO RESIDENZA

0 = residente  
 1 = non residente  
 2 = in delega

Se in archivio anagrafico un soggetto risulta residente, sono ammessi da flusso (campo CEVE) tutti i codici. Il soggetto infatti può essere deceduto, può essere emigrato presso un altro comune in gestione, può essere emigrato presso un comune non in gestione, può essere emigrato all'estero, può essere fallito.

In ciascuno dei casi sopra menzionati, l'ente che fornisce i dati deve essere necessariamente aggiornato.

Nel caso in cui nell'archivio anagrafico un soggetto risulta essere non residente o in delega, sarà ammesso da flusso (campo CEVE) solo il codice 3, ovvero il codice che identifica la residenza in un comune in gestione.

Appare evidente che il comune che intrattiene rapporti con il Concessionario non possa avere nessuna informazione diversa dall'eventuale ritorno del soggetto da paese estero o da altro comune.

Se le condizioni esposte non sono soddisfatte, è previsto lo scarto del record.

Per quanto concerne il valore 1 del campo CEVE del flusso che identifica lo stato di decesso, devono essere fatte analoghe considerazioni a quelle proposte per l'aggiornamento dello stato di residenza.

Il comune che intrattiene rapporti con il Concessionario è in grado di fornire la notizia di decesso solo qualora il soggetto risulti essere residente nel comune stesso. Non potrà fornire tale notizia se il soggetto risulta essere non residente o in delega.

Qualora il soggetto risulti residente, vengono aggiornati i campi "Stato Civile" (attribuendo valore 6=deceduto) e "Data Decesso/estinzione" con la data indicata nel flusso.

Se lo Stato civile del soggetto di cui si riceve notizia è già valorizzato con il codice 6 e risulti valorizzata la data di decesso, viene effettuato un confronto fra la data presente in archivio e la data di decesso indicata nel flusso. Viene data priorità alla data più recente, pertanto la variazione avrà effetto solo nel caso in cui sia successiva a quella presente.

## EVENTO 8

Il codice evento 8 è stato introdotto per permettere aggiornamenti generici di indirizzo.

Ovvero non vengono effettuati controlli incrociati tra valore campo CEVE e indicatore di residenza presente in archivio.

Il flusso può contenere ogni tipo di indirizzo che viene regolarmente acquisito, a patto che sia più recente di quanto già presente in archivio.

Ad acquisizione effettuata, il programma provvede ad analizzare l'indirizzo di residenza e ad aggiornare correttamente, laddove sia necessario, l'indicatore di residenza.

Questo evento è consigliabile solo qualora ci sia necessità di colloquiare con enti in grado di fornire informazioni diversificate sui contribuenti o di colloquiare con enti al di fuori dell'ambito territoriale.

### Gestione degli indirizzi con aggancio stradario.

Il flusso dati fornito dall'Ente può contenere l'indirizzo di riferimento: qualora il soggetto risulti essere residente (a seguito delle informative ricevute) in un comune gestito dal Concessionario nel quale è attiva la gestione dello stradario, vengono effettuati controlli specifici sul campo "Codice Strada".

Se nel flusso il campo "Codice Strada" è a blank, viene accettato il record;

se nel flusso il campo "Codice Strada" è valorizzato con 0, viene accettato il record;

se nel flusso il campo "Codice Strada" è valorizzato con valore diverso da 0, viene effettuata verifica per intercettare il codice sull'archivio dello stradario. Qualora non venga riscontrata corrispondenza, è previsto lo scarto del record.

La gestione manuale degli indirizzi (transazione GANA), prevede immediatamente la verifica del codice strada: l'accettazione di indirizzi senza riferimento del codice strada, derogando a tale regola, dovrà prevedere periodicamente l'utilizzo dei programmi di zonatura e normalizzazione indirizzi anagrafici.

Il flusso dati fornito dall'Ente può contenere l'indirizzo di riferimento anche nel caso in cui il soggetto non risulti essere residente (a seguito delle informative ricevute) in un comune gestito dal Concessionario: in questo caso, si provvederà a "pulire" il campo "Codice Strada" eventualmente rinvenuto valorizzato.

### Gestione informazione "Località".

Qualora il file fornito dall'Ente contenga l'informazione relativa alla località, è prevista una gestione differenziata in relazione al fatto che, sul comune di riferimento dell'indirizzo, sia attivo o meno lo stradario.

**Stradario attivo:** la località fornita nel flusso non viene mai presa in considerazione. Il campo località viene esposto solo se presente nell'archivio strade (vedi transazione GSTR).

**Stradario non attivo:** la località fornita nel flusso viene presa in considerazione ai fini dell'aggiornamento, purchè non risulti equivalente alla descrizione del comune del codice belfiore.

La scheda parametro del secondo step presenta un solo indicatore gestibile dall'utente:

## GESTIONE DEGLI AGGIORNAMENTI SULLE DATE EVENTO.

Per data evento si intende:

- data di decesso di un soggetto;
- data di cessazione di una persona giuridica;
- data di fallimento;
- data di cambio indirizzo;
- data di emigrazione.

Il principio di aggiornamento accorda sempre la precedenza alle date evento più recenti.

Pertanto in presenza di data evento in archivio si provvederà alla variazione solo se nel caso di data evento più recente presente sul flusso.

Variazioni con date evento precedenti saranno ammesse solo a TP con la funzione GANA, previa specifica abilitazione.

La scheda parametro del secondo step presenta i seguenti indicatori gestibili dall'utente:

```
$PAR PROCEDURA      = EI00;  
  JOB                = EIEA17R;  
  STEP               = NOSTEP;  
  PROGRAMMA          = EIPBAT;  
  ISTITUTO           = 1;  
  ELABORAZIONE       = 1;  
  TRACE              = NO;  
  SPOOL              = " ";  
  SEGNALE             = " ";  
  SEGNALE             = " ";  
  ELAB_SOG_INTEST_DIV = "NO";  
  PRO_COM_DECEDUTO    = "SI";  
  REGISTRA_CERTIF     = "NO"  
  AGGIORNA_DECESSO   = "SI"
```

**Elab\_Sog\_Intest\_Div:** valori ammessi SI/NO. L'utente ha la facoltà di scartare o meno dalle successive elaborazioni i soggetti con intestazione diversa.

**Prov\_Com\_Deceduto:** valori ammessi SI/NO. Il campo in questione assume rilevanza solo per l'elaborazione dei soggetti deceduti. Il valore di default (SI) determina l'effettuazione del controllo di corrispondenza tra il comune dell'indirizzo di residenza e il comune che fornisce l'informazione di decesso. Codesto controllo (che è consigliabile mantenere attivo) può essere evitato impostando in scheda parametro il valore NO. Tale elaborazione è stata richiesta da alcuni Concessionari che effettuano direttamente la perforazione del tracciato, simulando la fornitura da Ente.

**Registra\_Certif:** valori ammessi SI/NO. Il campo permette di decidere se gestire o meno i dati relativi alla certificazione anagrafica. Se si imposta il valore 'SI' verranno richiesti obbligatoriamente il codice dell'ente certificatore e la data di certificazione.

**Aggiorna Decesso:** valori ammessi SI/NO.

- 'SI': si richiede di aggiornare la data di decesso anche nei casi in cui sia più vecchia di quella già presente
- 'NO': non si richiede di aggiornare la data di decesso nei casi in cui sia più vecchia di quella già presente

Il programma in oggetto produce due file sequenziali:

- il file degli scarti, che ricomprende tutti i soggetti trovati mediante dizionario anagrafico (le stampe prodotte precedentemente consentono solo una sistemazione manuale degli archivi, ma i dati non vengono utilizzati nei successivi step) ed i soggetti con intestazione diversa e con corrispondente codice fiscale qualora la scheda parametro sia stata impostata a "NO";
- il file sequenziale che viene dato in pasto al programma EIPBAU (i dati contenuti in detto file sono oggetto di controlli di congruenza e di obbligatorio).

Il programma prevede la fornitura del tabulato analitico EITBAT1K (con rottura per Concessione) contenente tutti gli errori presenti sul nastro o eventuali incongruenze tra i dati contenuti nel nastro stesso e i dati contenuti negli archivi del Concessionario.

### **Gestione indirizzo di recapito (campo CEVE = 5)**

In relazione a specifica richiesta, è stata introdotta la gestione dell'indirizzo di recapito per la gestione delle entrate patrimoniali. A seguito di tale implementazione, il Concessionario potrà ricevere da Ente esterno l'aggiornamento dell'indirizzo di recapito, mediante valorizzazione del campo CEVE con valore 5.

Tale valorizzazione richiede necessariamente la fornitura da parte dell'Ente dell'intestazione, del tipo indirizzo "Presso" (recapito), necessariamente censito sulla tabella "Tipi indirizzo" (EITTINR).

I controlli previsti per le altre tipologie di valorizzazione del campo CEVE, non trovano riscontro per il codice 5. Il programma effettua aggiornamento dell'archivio indirizzi indipendentemente dal valore presente

nel campo "Stato" dell'anagrafe (il campo "Stato" non è mai sottoposto a variazioni in relazione agli indirizzi di tipo 5 contenuti nel flusso).

Poiché l'archivio indirizzi può contenere una pluralità di indirizzi "Presso", è opportuno sottolineare quanto segue:

- la fase batch provvede ad aggiornare il primo progressivo presente in archivio (in presenza di pluralità di "Presso")
- la fase batch provvede ad inserire l'indirizzo contenuto nel flusso qualora non vengano ravvisati in archivio altri indirizzi "Presso"

**N.B.** E' importante sottolineare la delicatezza della fase in oggetto, in considerazione del fatto che il tipo indirizzo "Presso" non è utilizzato solo dalla procedura Entrate Patrimoniali, ma anche dalla procedura Ruoli. Eventuali variazioni tp effettuate sul primo progressivo, potrebbero essere sottoposte a frequenti variazioni in relazione alle lavorazioni batch effettuate.

In presenza di tipo evento 5, indipendentemente dalla valorizzazione della scheda parametro (dizionario S/N), non viene effettuata alcuna ricerca mediante dizionario anagrafico dei soggetti contenuti nel flusso. Pertanto l'aggiornamento trova effettiva concretizzazione solo in presenza di perfetta corrispondenza del codice fiscale/partita IVA o del codice Provincia/Comune/Codice contribuente.

#### **Aggiornamento dati anagrafici da flusso esterno (campo CEVE = 6)**

A seguito di specifica richiesta è stata introdotta la possibilità di effettuare l'aggiornamento dei dati anagrafici dei soggetti.

I dati aggiornabili sono i seguenti:

- intestazione
- cognome
- nome
- data di nascita
- codice belfiore del comune di nascita \*
- sesso
- tipo persona
- stato (accensione stato fallito o cessato)

\*Dal codice belfiore vengono ricavati i dati relativi al luogo di nascita e alla sigla della provincia, soggetti ad aggiornamento con la fase in oggetto.

Come già specificato in relazione allo step del programma EIPBAS, non si procede ad effettuare alcun aggiornamento nel caso in cui il codice fiscale presente in archivio risulti essere **validato**.

In presenza di tipo evento 6, almeno uno dei suddetti dati anagrafici deve risultare valorizzato nel flusso fornito dall'ente.

Prima di effettuare l'aggiornamento dei dati in archivio, vengono effettuati opportuni controlli:

- nel caso in cui il codice in archivio, seppur non validato, risulti formalmente corretto si provvede ad aggiornamento solo nel caso di congruità con il codice medesimo;
- nel caso in cui il codice in archivio sia fittizio si provvede ad aggiornamento in qualsiasi caso (ovvero hanno priorità i dati presenti sul file);
- nel caso in cui il codice in archivio sia errato (ma formalmente corretto) si provvede ad aggiornamento solo se i dati presenti sul file sono congruenti con il codice medesimo;

#### **Registrazione stato di fallimento (campo CEVE = 7)**

E' possibile ricevere da flusso esterno anche l'informazione relativa all'accensione dello stato di fallimento sia per persona fisica che per persona giuridica.

Viene sempre chiesta obbligatoriamente la data di fallimento per evento 7.

#### **Quarto step: programma EIPBAV**

Il programma EIPBAV provvede all'aggiornamento degli archivi anagrafici con le informazioni contenute nel flusso.

Qualora il Concessionario abbia attiva la gestione della storicità, l'aggiornamento degli archivi comporta automaticamente la creazione di un elemento storico.

Negli appositi campi di mappa della transazione IANA, sarà identificabile l'operatore **BATCH** quale esecutore dell'ultimo aggiornamento e la data di variazione, corrispondente al giorno in cui la fase batch è stata eseguita.

La scheda parametro del secondo step presenta un solo indicatore gestibile dall'utente:

```
$PAR PROCEDURA      = EI00;  
      JOB            = EIEA17R;  
      STEP           = NOSTEP;  
      PROGRAMMA      = EIPBAV;  
      ISTITUTO       = 1;  
      ELABORAZIONE   = 1;  
      TRACE          = NO;  
      SPOOL          = " ";  
      SEGNALE        = " ";  
TIPO-ELABORAZIONE = "D";
```

**Tipo Elaborazione:** valori ammessi "P" (prova) - "D" (definitiva). L'utente ha la facoltà di effettuare un'elaborazione di prova per verificare l'esito della stessa, senza effettuare aggiornamento degli archivi.

### 2.3.2.1 Nuova gestione informazione di deceduto (evento 1)

In fase di acquisizione dell'informazione di deceduto (CEVE = 1) può accadere che la data di decesso non sia stata fornita dall'ente; in tal caso, essendo la data richiesta obbligatoriamente, sarà necessario provvedere all'arricchimento del dato mancante sul flusso in input, inserendo la data fittizia 01/01/9999.

E' pertanto necessaria la gestione di tre casistiche, che hanno priorità rispetto alla gestione del parametro **AGGIORNA\_DECESSO**.

- Informazione di soggetto deceduto già presente negli archivi anagrafici e presente anche sul flusso
- Informazione di soggetto deceduto non presente negli archivi anagrafici e presente sul flusso
- Informazione di soggetto deceduto non presente negli archivi anagrafici e presente sul flusso (con data decesso fittizia 01/01/9999)

In relazione alle informazioni presenti negli archivi anagrafici e presenti sul flusso, potranno presentarsi le seguenti situazioni:

- 1) Informazione di soggetto deceduto già presente negli archivi anagrafici e presente anche sul flusso.

**Comportamento:** l'informazione non verrà acquisita con conseguente scarto del record.

- 2) Informazione di soggetto deceduto non presente negli archivi anagrafici e presente sul flusso.

**Comportamento:** l'informazione di soggetto deceduto verrà acquisita (accensione del valore 6 sul campo SCIV), la data di decesso verrà acquisita solo se formalmente corretta.

I controlli di correttezza e coerenza sulla data sono i seguenti:



- Data formalmente corretta (lunghezza di 8, corretta sequenza numerica rispettata di giorno/mese/secolo/anno)
  - Data di decesso superiore alla data di nascita
  - Data di decesso inferiore alla data di sistema.
- 3) Informazione di soggetto deceduto non presente negli archivi anagrafici e presente sul flusso (con data decesso fittizia 01/01/9999).

**Comportamento:** l'informazione di soggetto deceduto verrà acquisita (accensione del valore 6 sul campo SCIV) ma non verrà acquisita la data di decesso (il campo in archivio rimarrà vuoto).

### 2.3.2.2 Tabulati di controllo/bonifica

Per ognuna delle 3 situazioni sopra descritte è stata predisposta la produzione di tabulati, al fine di consentire all'utente di effettuare le necessarie verifiche e le eventuali bonifiche correttive.

- 1) Informazione di soggetto deceduto già presente negli archivi anagrafici e presente anche sul flusso.

Viene prodotto un tabulato contenente le seguenti informazioni:

AMBITO  
 CODICE FISCALE  
 COGNOME/NOME  
 DATA DI DECESSO PRESENTE IN ARCHIVIO ANAGRAFICO  
 DATA DI DECESSO PRESENTE SUL FLUSSO

In presenza di informazioni già presenti in archivio si provvede a scartare l'informazione presente sul flusso. Il tabulato permetterà di capire se la data di decesso presente in archivio è più recente o meno di quella presente sul flusso e decidere se effettuare delle correzioni (o quanto meno valutare l'opportunità di reperire l'informazione corretta).

- 2) Informazione di soggetto deceduto non presente negli archivi anagrafici e presente sul flusso.

Viene prodotto un tabulato contenente le seguenti informazioni:

AMBITO  
 CODICE FISCALE  
 COGNOME/NOME  
 DATA DI DECESSO PRESENTE SUL FLUSSO

Poiché la data di decesso fornita sul flusso è già stata oggetto di controlli in fase di caricamento in archivio, si presume che il tabulato non sia di utilità per bonifiche correttive, quanto per avere indicazioni statistiche sulla quantità di record caricati.

- 3) Informazione di soggetto deceduto non presente negli archivi anagrafici e presente sul flusso (con data decesso fittizia 01/01/9999).

Viene prodotto un tabulato contenente le seguenti informazioni:

AMBITO  
CODICE FISCALE  
COGNOME/NOME  
DATA DI NASCITA  
LUOGO DI NASCITA  
DATA DI DECESSO (SEMPRE VUOTA)  
STATO CONTRIBUENTE

Il tabulato prodotto per questa terza casistica è decisamente il più importante perché deve essere base per la bonifica da parte dell'utente dell'informazione mancante. In presenza di data fittizia sul flusso si provvede all'acquisizione dello stato di deceduto ma non all'acquisizione della data di decesso.

L'utente avrà modo di verificare 2 condizioni:

- Se il caricamento è andato a buon fine lo stato di tutti i soggetti presenti sul tabulato deve essere valorizzato a '6' (deceduto)
- Se il caricamento è andato a buon fine la data di decesso deve essere sempre non valorizzata (campo blank).

L'importanza della bonifica del dato mancante, ovvero la ricerca e l'inserimento della data di decesso, ha una duplice conseguenza:

- La completezza dei dati in archivio e la loro correttezza è basilare per evitare problemi qualora vengano richiesti invii di informazioni del partitario anagrafico o qualora vengano utilizzate da altre procedure informazioni "prelevate" dagli archivi anagrafici stessi;
- La mancanza della data di decesso in presenza dello stato di deceduto determina un preciso comportamento della funzione GANA (operazione di VARIAZIONE su un soggetto), ovvero determina la richiesta obbligatoria della data di decesso con impossibilità di confermare ogni altra variazione sul partitario.

### **2.3.2.3 Gestione scarti**

Nel precedente paragrafo si è chiarito che la priorità va sempre accordata ai dati presenti in archivio.

Nella prima delle tre casistiche illustrate non vengono effettuati caricamenti e viene prodotto un tabulato con evidenza dei dati non caricati, proprio nel rispetto della priorità data alle informazioni presenti in archivio.

Nella seconda casistica invece, causa assenza dati in archivio, si procede al caricamento. E' tuttavia possibile che rimangano degli scarti provocati dai controlli effettuati sulla data di decesso.

Ci possono essere 3 motivi di scarto:

- Data decesso presente su flusso formalmente errata
- Data decesso presente su flusso inferiore alla data di nascita
- Data decesso presente su flusso superiore alla data di sistema

### 2.3.2.4 Tracciato EISIENS (lunghezza 350)

```

* +-----+
* +  EISIENS                                     L.  350 +
* +-----+
01  EISIENS.
*
*      03  EISIENS-CCOS                        DA   1  A   350 PER   350
*                                          PIC  9(03).
*                                          DA   1  A    3 PER    3
*                                          CODICE CONCESSIONARIO
*
*      03  EISIENS-CCOC                        PIC  9(03).
*                                          DA   4  A    6 PER    3
*                                          CODICE CONCESSIONE
*                                          CAMPO OBBLIGATORIO
*
*      03  EISIENS-CPRO                        PIC  9(03).
*                                          DA   7  A    9 PER    3
*                                          CODICE PROVINCIA
*                                          CAMPO OBBLIGATORIO SE CFIS E' SPA
*                                          CE
*
*      03  EISIENS-CCOM                        PIC  9(03).
*                                          DA  10  A   12 PER    3
*                                          CODICE COMUNE
*                                          CAMPO OBBLIGATORIO SE CFIS E' SP
*                                          ACE
*
*      03  EISIENS-CCNT                        PIC  9(09).
*                                          DA  13  A   21 PER    9
*                                          CODICE CONTRIBUENTE
*                                          CAMPO OBBLIGATORIO SE CFIS E' SP
*                                          ACE
*
*      03  EISIENS-CFIS                        PIC  X(16).
*                                          DA  22  A   37 PER   16
*                                          CODICE FISCALE
*                                          CODICE FISCALE DEL CONTRIBUENTE.
*                                          PER LE PERSONE NON FISICHE E' IL
*                                          PRIMO CODICE PARTITA IVA
*                                          ASSEGNATO.
*                                          CAMPO OBBLIGATORIO SE CPRO CCOM
*                                          E CCNT SONO A ZERO
*
*      03  EISIENS-CEVE                        PIC  X(01).
*                                          DA  38  A   38 PER    1
*                                          CODICE DELL'EVENTO
*                                          CAMPO OBBLIGATORIO VALORI AMMESS
*                                          I:
*                                          - '1' DECESSO/CESSAZIONE
*                                          - '2' CAMBIO COMUNE
*                                          - '3' RESIDENTE
*                                          - '4' EMIGRATO ALL'ESTERO
*                                          - '5' INDIRIZZO DI RECAPITO
*                                          - '6' VARIAZIONI ANAGRAFICHE
*                                          - '7' FALLIMENTO
*
*      03  EISIENS-DEVE                        PIC  9(08).
*                                          DA  39  A   46 PER    8
*                                          DATA DELL'EVENTO
*                                          CAMPO OBBLIGATORIO (AAAAMMGG)
*                                          SE CEVE = '1' E' LA DATA DI DECE
*                                          SSO/CESSAZIONE
*                                          SE CEVE = '2' E' LA DATA DI AGGI
*                                          ORNAMENTO DELL'ENTE E LA DATA DI
*                                          EMIGRAZIONE

```

```
* SE CEVE = '3' E' LA DATA DI AGGI
* ORNAMENTO DELL'ENTE
* SE CEVE = '4' E' LA DATA DI AGGI
* ORNAMENTO DELL'ENTE E LA DATA DI
* EMIGRAZIONE
* SE CEVE = '5' E' LA DATA DI AGGI
* ORNAMENTO DELL'ENTE
* SE CEVE = '6' E' LA DATA DI AGGI
* ORNAMENTO DELL'ENTE
* SE CEVE = '7' E' LA DATA DI FALL
* IMENTO
*
03 EISIENS-CBLF PIC X(04).
* DA 47 A 50 PER 4
* CODICE BELFIORE OBBLIGATORIO SE
* CEVE = '2' O '3' O '5' E NON VI
* E' VALORIZZATO CAP O CPROIND/CCO
* MIND
*
03 EISIENS-CCAP PIC 9(05).
* DA 51 A 55 PER 5
* CODICE CAP OBBLIGATORIO SE CEVE
* = '2' O '3' O '5' E NON VI E'
* VALORIZZATO CBLF O CPROIND/CCOMI
* ND
*
03 EISIENS-NPRGCAP PIC 9(03).
* DA 56 A 58 PER 3
* NUMERO PROGR CAP
* E' IL NUMERO PROGRESSIVO DEL CAP
* QUANDO LO STESSO CODICE E
* ASSEGNATO A COMUNI DIVERSI
*
03 EISIENS-CPROIND PIC 9(03).
* DA 59 A 61 PER 3
* CODICE PROVINCIA DELL'INDIRIZZO
* OBBLIGATORIO SE CEVE = '2' O '3'
* O '5' E NON VI E' VALORIZZATO
* CBLF O CCAP
*
03 EISIENS-CCOMIND PIC 9(03).
* DA 62 A 64 PER 3
* CODICE COMUNE DELL'INDIRIZZO
* OBBLIGATORIO SE VALORIZZATO CPRO
* IND
*
03 EISIENS-SSTR PIC X(01).
* DA 65 A 65 PER 1
* INDICATORE PROVENIENZA CODICE
* STRADA. ASSUME I VALORI :
* 0 - DA CONCESSIONARIO
* 1 - DA ENTE
*
03 EISIENS-CSTR PIC 9(07).
* DA 66 A 72 PER 7
* CODICE STRADA
* E' IL CODICE CHE VIENE ASSEGNATO
* IN BASE ALL'INDIRIZZO DI
* RESIDENZA ED E CODIFICATO IN UNA
* TABELLA DELLA CONCESSIONE.
* CAMPO PRESO IN CONSIDERAZIONE SO
* LO PER CEVE = '3'
*
03 EISIENS-XLOC PIC X(30).
* DA 73 A 102 PER 30
* DESCRIZIONE LOCALITA
* E' LA DESCRIZIONE DELLA
```

```

*
* LOCALITA'.
*
03 EISIENS-XIND PIC X(40).
* DA 103 A 142 PER 40
* DESCRIZIONE INDIRIZZO
* E' LA DESCRIZIONE DELL'INDIRIZZO
* DA NON VALORIZZARE SE PRESENTE C
* STR E SI VUOL CONSIDERARE XIND D
* ELLO STRADARIO
*
03 EISIENS-NCIV PIC 9(05).
* DA 143 A 147 PER 5
* NUMERO CIVICO
* INDICA IL NUMERO CIVICO
*
03 EISIENS-NSUBCIV PIC X(04).
* DA 148 A 151 PER 4
* SUB NUMERO CIVICO
* INDICA IL SUB NUMERO CIVICO
*
03 EISIENS-NKMT PIC 9(07)V9(03).
* DA 152 A 161 PER 10
* NUMERO KM
* E' IL KM CHE CONTRADDISTINGUE
* L'ABITAZIONE.
*
03 EISIENS-XAGGIND PIC X(15).
* DA 162 A 176 PER 15
* INFORMAZIONI AGG INDIRIZZO
* CONTIENE INFORMAZIONI AGGIUNTIVE
* DELL'INDIRIZZO (ES. LOTTO)
*
03 EISIENS-CPALAZZ PIC X(03).
* DA 177 A 179 PER 3
* CODICE PALAZZINA
* E' IL CODICE CHE IDENTIFICA LA
* PALAZZINA DOVE E' UBICATA
* L'ABITAZIONE DEL SOGGETTO.
*
03 EISIENS-CSCALA PIC X(03).
* DA 180 A 182 PER 3
* CODICE SCALA
* E' IL CODICE CHE INDICA LA SCALA
* DOVE E' UBICATA L'ABITAZIONE DEL
* SOGGETTO.
*
03 EISIENS-NPIA PIC X(03).
* DA 183 A 185 PER 3
* NUMERO PIANO
*
03 EISIENS-CINTER PIC X(04).
* DA 186 A 189 PER 4
* CODICE INTERNO
* E' IL CODICE CHE IDENTIFICA
* L'INTERNO DELLA SCALA DOVE E'
* UBICATA L'ABITAZIONE DEL
* SOGGETTO.
*
03 EISIENS-STATO PIC X(02).
* DA 190 A 191 PER 2
* TIPOLOGIA ERRORE
* CAMPO GESTITO DALLA PROCEDURA
* 1= CONTRIBUENTE NON TROVATO
* 2= CFISC RICAVATO DA CONTR. NON
* TROVATO
* 3= CODICE FISCALE NON TROVATO
* 4= CONCESSIONARIO ERRATO

```

```
*
*
*      5= CONCESSIONE ERRATA
*      6= PRO/COM/CONTRIBUENTE ERRATO
*      ERRORI BLOCCANTI SE RICERCA
*      DIZIONARIO ATTIVATA :
*      7= DATA DI NASCITA ERRATA
*      8= INTESTAZIONE NON VALORIZZATA
*      9= EVENTO '6': MANCANZA DATI
*
03  EISIENS-SPER      PIC  X(01).
*                      DA  192 A  192 PER    1
*                      INDICATORE TIPO PERSONA
*                      CAMPO OBBLIGATORIO SE CEVE = '1' O '6'
*                      PER GLI ALTRI EVENTI, CAMPO GESTITO
*                      DALLA PROCEDURA
*
03  EISIENS-XINT.
*
*      05  EISIENS-XCOG      PIC  X(60).
*                      DA  193 A  252 PER    60
*                      COGNOME DEL SOGGETTO
*                      CAMPO OBBLIGATORIO SE CEVE='5' O
*                      CEVE = '6'
*
*      05  EISIENS-XNOM      PIC  X(60).
*                      DA  253 A  312 PER    60
*                      NOME DEL SOGGETTO
*                      CAMPO OBBLIGATORIO SE CEVE='5' O
*                      CEVE = '6'
*
03  EISIENS-DNAS      PIC  9(08).
*                      DA  313 A  320 PER     8
*                      DATA DI NASCITA DEL SOGGETTO
*                      NEL FORMATO AAAAMMGG,
*                      - OBBLIGATORIA SE VALORIZZATO XCO
*                      E XNOM E CEVE E' DIVERSO DA '5'
*                      - SE CEVE = '5' IL CAMPO VIENE
*                      UTILIZZATO DALLA PROCEDURA
*
03  EISIENS-CCATCOM    PIC  X(04).
*                      DA  321 A  324 PER     4
*                      CODICE CATASTALE RELATIVO AL COM
*                      UNE DI NASCITA
*                      - OBBLIGATORIO PER EVENTO '6'
*
03  EISIENS-SDIZ      PIC  X(01).
*                      DA  325 A  325 PER     1
*                      INDICATORE RICERCA DIZIONARIO
*                      CAMPO GESTITO DALLA PROCEDURA
*                      VALORI AMMESSI :
*                      ' ' RICERCA DIZIONARIO OMESSA
*                      '1' SOGGETTO AGGANCIATO CON
*                      RICERCA DIZIONARIO
*                      '2' SOGGETTO AGGANCIATO PER
*                      CODICE FISCALE CON
*                      INTESTAZIONE DIVERSA
*                      '3' SOGGETTO AGGANCIATO CON
*                      RICERCA DIZIONARIO MA
*                      CON DATA DI NASCITA DIVERSA
*                      '4' SOGGETTO NON AGGANCIATO
*                      CON RICERCA DIZIONARIO
*
03  EISIENS-SRES      PIC  X(01).
*                      DA  326 A  326 PER     1
*                      INDICATORE RESIDENTE DA ANAGRAFE
*                      CAMPO GESTITO DALLA PROCEDURA
*                      INDICA SE IL SOGGETTO E'
*                      RESIDENTE IN ITALIA. PUO'
```



### 2.3.3 Nuovo servizio sul sistema ARCO per il reperimento degli indirizzi di soggetto persona fisica.

#### Obiettivo

La procedura permettere la sostituzione dei flussi anagrafici per le persone fisiche provenienti dai Comuni con i flussi anagrafici provenienti da AT tramite ARCO.

La procedura gestisce il reperimento delle informazioni inerenti l'indirizzo dei soggetti persona fisica che viene reso disponibile sul sistema Arco.

Le informazioni ricevute vengono inserite nell'archivio anagrafico delle persone fisiche: inoltre vengono registrate le certificazioni anagrafiche degli indirizzi forniti con il sistema ARCO.

Viene data inoltre la possibilità di rendicontare ai service di notifica la certificazione degli indirizzi ottenuta tramite la procedura ARCO.

#### Flusso Operativo

La procedura ha lo scopo di fornire le informazioni relative all'ultimo indirizzo del soggetto.

Pertanto sono state poste in essere le seguenti fasi batch:

- Fase Batch di richiesta (Invio Flusso di Richiesta);
- Fase Batch di ricezione esito (Ricezione Flusso Esito);
- Fase Batch di risposta (Ricezione Flusso di Risposta);

Per la rendicontazione ai service di notifica è presente un'ulteriore fase batch che partendo dalla risposte pervenute predispose un apposito file da inoltre ai service competenti.

Le prime tre fasi prevedono la protocollazione di flussi in entrata e uscita con conseguente registrazione sugli appositi archivi.

I flussi ricevuti o prodotti sono registrati nell'archivio EITPROR attraverso l'attribuzione di un protocollo. Il protocollo avviene registrando la data di ricezione (per i flussi ricevuti) o di creazione (per i flussi inviati) del flusso e l'identificativo del file del flusso ricevuto o creato.

- |  |    |
|--|----|
| • Fase Batch di richiesta (Invio Flusso di Richiesta)    | XD |
| • Fase Batch di ricezione esito (Ricezione Flusso Esito) | DC |
| • Fase Batch di risposta (Ricezione Flusso di Risposta)  | DX |

Ogni tipologia di flusso è riconoscibile in base al diverso formato assunto dall'identificativo file:

Flusso	Tipo	Identificativo File
Flusso Richiesta	XD	XD + spazio + codice ente destinatario (deve assumere valore "00001" + codice concessione + anno di creazione + Progressivo (5N))
Flusso Esito	DC	DC + anno di elaborazione + protocollo (7 AN) + Filler (7 AN)
Flusso Risposte	DX	DX + anno elaborazione + protocollo (7 AN) + Progressivo (7)



A fronte di un flusso di richieste possono arrivare più flussi di risposta.  
Ogni flusso esito e ogni flusso risposta contiene l'identificativo del flusso richiesta.

### 2.3.3.1 Fase 1: richiesta

La richiesta di informazioni può essere alimentata o da un file guida (schedulato dall'utente o prodotto da elaborazioni precedenti) o da una prenotazione effettuata con specifica funzione TP AS3R.

In relazione alla tipologia di alimentazione scelta sono previste due distinte elaborazioni, ovvero EIEAS0R e EIEAS3R che pure gestiranno i medesimi parametri.

**Le elaborazioni prevedono il sort del file di input per ambito e codice fiscale.**

**Pertanto il sort e l'esecuzione del programma EIPBAS2 dovrà essere ripetuto per il numero di ambiti da elaborare.**

Con la MEV2013036 la procedura ARCO è stata ulteriormente implementata per la gestione della richiesta e rendicontazione degli indirizzi più aggiornati ai service esterni di notifica.

Il file guida ha il seguente tracciato:

Nome campo	lungh.	da	a	Tipo	contenuto
CCOC	003	001	003	N	Codice Concessione (Obbligatorio)
CFIS	016	004	019	AN	Codice fiscale del soggetto. Digitabile in alternativa al numero cartella ante o post riforma. Obbligatorio in caso di certificazione per service.
NCAR-ANTE	021	020	040	AN	Numero cartella ante riforma. Digitabile in alternativa al codice fiscale o al numero cartella post riforma. Facoltativo nel caso di certificazione da service
NCAR-POST	020	041	060	AN	Numero cartella post riforma. Digitabile in alternativa al codice fiscale o al numero cartella ante riforma. Facoltativo nel caso di certificazione da service
ORIGINE	008	061	068	AN	Codice service. Valorizzato nel caso di richieste per la certificazione degli indirizzi di notifica da service
FILLER	012	069	080	AN	Spazio filler.

Si evidenzia che il Codice Service deve necessariamente essere censito attraverso la funzione GUFM prima dell'avvio della procedura.

Il jcl EIEAS0R predispone flussi di richiesta distinti, suddivisi per codice service. Nel file guida possono essere presenti fino ad un massimo di 10 differenti codici service. I record con campo origine vuoto vengono regolarmente acquisiti, ma non vengono trattati dal successivo processo di rendicontazione (EIEAS5R).

Qualora fossero presenti più di 10 origini per singola elaborazione il programma produce un "abend".

Le informazioni provenienti dal file guida sono registrate sulla tabella EITARQR.



La data di creazione, l'identificativo del file richieste e lo stato della richiesta del soggetto sono annotate sull'archivio EITARPR per ciascun soggetto: tali informazioni sono visualizzabili con la transazione IANA nella selezione Classificazioni.

### Scheda parametro

L'elaborazione EIEAS0R prevede una scheda parametro con i seguenti campi variabili:

LIMITE-GIORNI	Permette di evitare la richiesta AT se dall'ultimo accesso ad AT è trascorso un numero di giorni inferiore a quello indicato.
NUMERO-MAX-RICHIESTE	Permette di definire il numero massimo di richieste soprattutto in caso di alimentazione da file guida. Viene proposto di default il valore 50.000 se tipologia di accesso è uguale a 1. modificabile dall'utente (ovviamente con valori minori). Viene proposto di default il valore 15000 se tipologia di accesso è uguale a 2. modificabile dall'utente (ovviamente con valori minori).
TIPOLOGIA-DI-ACCESSO	Identifica la tipologia di accesso. Valori ammessi: 1 (Valore di default) = accesso standard 2. = accesso on line

### Condizioni Preliminari

La corretta valorizzazione del file richieste presuppone la presenza in input all'elaborazione di un file contenente per ciascuna concessione in gestione i codici fiscali dei soggetti responsabili per l'accesso al sistema informativo del Ministero delle finanze.

Il file (lunghezza 80) ha il seguente tracciato:

<i>posizione</i>	<i>Contenuto</i>
01 - 03	Codice della concessione. Obbligatorio. Può essere valorizzato con 999 se è stato identificato a livello di concessionario un unico soggetto responsabile per l'accesso al sistema informativo del Ministero delle finanze.
04 - 19	Codice fiscale del responsabile della concessione. Obbligatorio.
20 - 35	Codice fiscale responsabile del file richieste. Se non valorizzato viene utilizzato il codice fiscale del responsabile della concessione.

Ciascuna unità logica presente nel flusso fisico è numerata progressivamente e contiene le seguenti informazioni:

<i>record</i>	<i>descrizione</i>	<i>contenuto</i>
000	record inizio unità logica	Progressivo dell'unità logica all'interno del file fisico, codice fiscale del direttore responsabile della concessione, concessione mittente, data di creazione, identificativo del file richieste, codice fiscale del responsabile del file richieste (può coincidere con il codice fiscale del direttore responsabile di concessione).

<i>record</i>	<i>descrizione</i>	<i>contenuto</i>
<b>001</b>	<b>record richiesta</b>	Codice fiscale soggetto per cui si richiedono informazioni (intestatario del ruolo, coobbligato o soggetto solidale non indicato nel ruolo), estremi identificativi del ruolo se la richiesta viene effettuata a fronte di carichi post riforma o tipo del soggetto (intestatario, coobbligato, solidale)
<b>999</b>	<b>record fine unità logica</b>	Progressivo dell'unità logica all'interno del file fisico, codice fiscale del direttore responsabile della concessione, concessione mittente, data di creazione, identificativo del file richieste, codice fiscale del responsabile del file richieste (può coincidere con il codice fiscale del direttore responsabile di concessione), numero richieste contenute nell'unità logica.

### 2.3.3.2 Fase 2: Esito Richiesta

E' prevista la ricezione di un flusso esito.

Esiste una sola tipologia di errore, errore essenziale **E**, che provoca il rifiuto dell'intera fornitura.

Non è possibile scartare parzialmente il flusso; la fornitura può solamente venire accettata o scartata completamente.

I motivi dell'eventuale rifiuto sono dettagliati nel flusso di risposta sul corrispondente record 2.

L'intero flusso può essere nuovamente inviato dopo le opportune correzioni con una nuova fornitura che deve avere un nuovo identificativo file.

Per ciascun file richieste inviato viene fornito via FTP il relativo file esito.

L'esito può essere:

1 – esito positivo

6 – esito negativo con scarto dell'intero flusso fisico.

Nel caso di esito negativo vengono trasmesse le informazioni necessarie per individuare l'errore riscontrato (record errato, codice di errore, campo errato).

In presenza di esito negativo è necessario riproporre il file richieste.

Per ciascun file esito elaborato viene inserito un elemento nell'archivio Protocolli (EISPROR) che ha come identificativo:

- la data di ricezione del file
- il codice flusso 'ARCA'
- l'identificativo dell'unità fisica

E' prevista la possibilità di verificare con la transazione IPRU l'esito delle richieste inviate: il protocollo del file richieste e quello del relativo esito vengono, infatti, esposti sempre insieme.

L'acquisizione dell'esito della richiesta provvede ad aggiornare il nuovo archivio EITARPR.

- in caso di esito positivo la richiesta viene aggiornata da 'IN ATTESA ESITO' a in 'ATTESA DI RISPOSTA',
- in caso di esito negativo (scarto dell'intero flusso) l'esito della richiesta diventa "Flusso Scartato" ed è possibile effettuare nuovamente la prenotazione.

Il file degli esiti su richiesta si compone di:

- un tipo record di testa;
- un tipo record uno dell'unità logica
- un tipo record di coda

### Scheda parametro

L'elaborazione EIEAS1R non prevede nessuna scheda parametro.

### Contenuto del file esiti

Il file fisico è delimitato dei seguenti record:

<i>record</i>	<i>descrizione</i>	<i>contenuto</i>
<b>AD0</b>	<b>record di testa</b>	Concessione mittente, identificativo del file esito, data di creazione file esito, tipo esito ("1" per positivo senza errori, "6" per scarto dell'intero flusso) codice ente mittente, codice ente destinatario, identificativo del file controllato, data creazione file controllato, codice fiscale dell'utente responsabile della richiesta.
<b>AD1</b>	<b>Record dettaglio errori</b>	Tipo record, progressivo record, tipo record errato, codice ente creditore, anno ruolo, numero del ruolo, codice fiscale, tipo codice fiscale, progressivo record, progressivo record errori, posizione campo errato nel record, codice errore, tipo errore, valore originario del campo errato.
<b>AD9</b>	<b>record di coda</b>	Concessione mittente, , identificativo del file esito, data di creazione file esito, tipo esito ("1" per positivo senza errori, "6" per scarto dell'intero flusso), totale record presente nel file esito, codice ente mittente, codice ente destinatario, codice fiscale dell'utente responsabile della richiesta

### 2.3.3.3 Fase 3: ricezione flussi risposta

#### Condizioni Preliminari

Presupposti per l'acquisizione di ciascuna unità logica contenuta nel file risposte sono:

- la presenza del protocollo relativo al corrispondente file richieste,
- l'integrità fisica del file (corrispondenza tra numero dei record presenti nell'unità logica e quantità di record indicata nel record di coda).

L'assenza di anche solo una delle due condizioni inibisce l'acquisizione di tutte le informazioni presenti nell'unità logica.

A fronte di un flusso di richiesta è possibile la ricezione di più flussi di risposta; infatti non è detto che il flusso di risposta sia completo, quindi in alcuni casi sono necessari più flussi di risposta.

#### Flusso Operativo

I soggetti inclusi nel file risposte vengono elencati su apposito tabulato con indicazione dell'esito della richiesta:

- 0 – CODICE FISCALE ESATTO
- 1 – CODICE FISCALE NON PRESENTE AT
- 2 – CODICE FISCALE ERRATO
- 3 – CODICE FISCALE SOSTITUITO
- 4 – CODICE FISCALE NON TRATTATO PERCHE' BASE DI OMOCODIA
- 5 – IDENTIFICATIVO NON DI PERSONA FISICA

Sono stati predisposti 3 report:

- report scarti
- report dettaglio delle informazioni AT ricevute
- report segnalazioni (casistiche particolari che determinano il mancato aggiornamento della base dati)

Per ciascuna unità logica presente nel file risposte viene inserito un elemento nell'archivio Protocolli (EISPROR) che ha come identificativo:

- la data di creazione
- il codice flusso 'ARCA'
- l'identificativo dell'unità fisica

L'esito viene registrato sulla nuova tabella EITARPR.

Esiste la possibilità di verificare con la transazione IPRU il pervenimento della risposta relativa ad un flusso di richiesta: il protocollo del file richieste, quello del relativo esito e quello del file risposte vengono, infatti, esposti sempre insieme.

### Scheda parametro

L'elaborazione EIEAS2R prevede una scheda parametro con i seguenti campi variabili:

STAMPA-DETTAGLIO	<p>Permette di ottenere il tabulato con il dettaglio delle informazioni A.T. ricevute.</p> <p>Può assumere i seguenti valori:</p> <p>NO (default) – non viene prodotto il tabulato del dettaglio delle informazioni A.T. ricevute</p> <p>SI – viene prodotto il tabulato del dettaglio delle informazioni A.T. ricevute</p>
STAMPA-OMOCODIE	<p>Permette di evitare l'elencazione nel tabulato dei soggetti per i quali la richiesta è stata rifiutata per omocodia.</p> <p>Può assumere il valore</p> <p>SI (default) – il soggetto viene stampato</p> <p>NO – il soggetto non viene stampato</p>
STAMPA-INES-IN-AT	<p>Permette di evitare l'elencazione nel tabulato dei soggetti per i quali la richiesta è stata rifiutata perchè il codice fiscale non è presente su AT.</p> <p>Può assumere il valore</p> <p>SI (default) – il soggetto viene stampato</p> <p>NO – il soggetto non viene stampato</p>
AGGIORNA-DECESSO	<p>Permette di aggiornare l'archivio Anagrafe Generale registrando la data di decesso del soggetto.</p> <p>Può assumere il valore</p>

	<p>S – viene effettuato l’aggiornamento anagrafico  N (default) – non viene effettuato l’aggiornamento anagrafico  F – viene effettuato l’aggiornamento solo per le fonti indicate</p>
FONTI-DECEDUTI	<p>Campo utilizzato solo se “Gestione_Deceduti” è valorizzato a “F”.  Valori ammessi:  “0” vivo  “1” decesso comunicato da Comune on line  “2” decesso comunicato da Comune FTP  “3” decesso acquisito da dichiarazione dei redditi  “4” decesso acquisito da atto di successione  “5” informazione fornita da INPS (pensioni cancellate)  “6” informazione fornita da Min Tesoro (pensioni cancellate)  “7” decesso comunicato da ufficio agenzia entrate  “A” decesso certificato da ufficio agenzia entrate  “B” decesso presunto per età  “C” decesso da cancellazione AIRE per decesso  “Z” fonte sconosciuta  “R” decesso comune (popolamento INA-SAIA)  “Y” decesso recupero da anagrafe comunale</p>
SOSTITUISCI-DECESSO	<p>Permette di evitare l’aggiornamento anagrafico nel caso sia già stata registrata una data di decesso diversa da quella comunicata da A.T.  Può assumere i valori:  N (default) – la data trasmessa da A.T. non viene registrata  S – la data trasmessa da A.T. viene registrata</p>
TIPO-ELABORAZIONE	<p>Permette esecuzione della fase in prova senza aggiornamento archivi. Vengono prodotti i tabulati previsti per permettere i controlli.  Valori ammessi:  D = definitiva (valore di default)  P = prova</p>
N_GIORNI_DA_DETRARRE	<p>Indicazione del numero dei giorni da detrarre alla data di creazione del flusso AT al momento della comparazione delle date, per stabilire se effettuare o meno aggiornamento.</p>

Un indirizzo è certificato se almeno uno tra “Fonte Domicilio” (campi 21/33 del tracciato “file risposte”) e “Fonte Conferma Domicilio” (campi 23/35) è il Comune.

La data di certificazione è la “Data di conferma del domicilio” (campi 22/34) quando è la “Fonte Conferma Domicilio” a essere il Comune, altrimenti è la “Data di acquisizione” (campi 20/32).

La fonte viene identificata come COMUNE quando assume i valori S, V, Z, O, R (popolamento INA-SAIA).

Sono state predisposte quattro nuove tipologie di indirizzi sulla tabella “TIPI INDIRIZZI”:

- Indirizzo AT non certificato (O)
- Indirizzo AT certificato meno recente (S)
- Indirizzo AIRE da AT meno recente (G)
- Indirizzo estero da AT non certificato (H)

Vengono fornite al concessionario le informazioni anagrafiche primarie del soggetto e possibili combinazioni dei 4 indirizzi fornibili. L'indirizzo di residenza viene modificato solo se la data di certificazione fornita è maggiore alla data di certificazione caricata a sistema e nel rispetto della seguente priorità gerarchica:

- Indirizzo estero AIRE
- Domicilio fiscale certificato
- Secondo indirizzo certificato

Qualora la data di certificazione sia inferiore si procede nel seguente modo:

- se indirizzo AIRE si registra una data di tipo G
- se Domicilio Fiscale il secondo indirizzo si registra una data di tipo S

La fornitura contemporanea di indirizzo Domicilio Fiscale e secondo indirizzo certificati comporta l'acquisizione del primo come indirizzo tipo S e lo scarto del secondo.

La fornitura contemporanea di indirizzo Domicilio Fiscale e secondo indirizzo non certificati comporta l'acquisizione del primo come indirizzo tipo O e lo scarto del secondo.

Per quanto riguarda il contribuente deceduto assumono importanza due dati: Data e fonte del decesso. Se la fonte del decesso è una di quelle indicate in scheda parametro si procede all'aggiornamento dell'archivio anagrafico, mentre, nel caso opposto, non sarà possibile aggiornare gli archivi e si provvederà alla compilazione di un report.

Per questa tipologia di indirizzi la gestione è analoga a quella prevista per l'indirizzo '000': se l'indirizzo esiste ed è diverso deve essere storicizzato il vecchio indirizzo e aggiornato l'indirizzo con data fine validità 99999999 quindi il progressivo indirizzo rimane 001 e non viene incrementato.

## **NUOVE LOGICHE DI AGGIORNAMENTO IN BASE ALLA DATA DI CERTIFICAZIONE**

L'indirizzo di residenza nella prima versione del programma veniva aggiornato SOLO se la data di certificazione di AT risultava essere maggiore alla data di certificazione dell'ADR.

La nuova versione del programma prevede le seguenti logiche:

- 1) DATA CERTIFICAZIONE AT  $\geq$  DATA CERTIFICAZIONE ADR → AGGIORNAMENTO
- 2) DATA CERTIFICAZIONE AT < DATA CERTIFICAZIONE ADR vengono effettuati i seguenti controlli: se DATA CREAZIONE DEL FLUSSO AT - Parametro N\_GIORNI\_DA\_DETRARRE  $\geq$  DATA ULTIMO AGGIORNAMENTO BASE DATI ADR → AGGIORNAMENTO

DATA CERTIFICAZIONE AT è uguale colonna DDATFOR tabella EITINDR

DATA CERTIFICAZIONE ADR è uguale a colonna DDATFOR tabella EITINDR

DATA CREAZIONE DEL FLUSSO AT è uguale a colonna DAGGENT tabella EITINDR

Il numero dei giorni da sottrarre al momento della comparazione delle date viene impostato liberamente dall'utente e deve essere specificato nel nuovo campo N\_GIORNI\_DA\_DETRARRE aggiunto in scheda parametro alla fase EIEAS2R.



Riferendosi allo schema sopra e nel rispetto delle priorità gerarchiche sopra esposte, si possono verificare i seguenti casi:

CASISTICHE	COMPORTAMENTO
Domicilio Fiscale certificato senza fornitura di indirizzo estero AIRE (In tal caso l'indirizzo più recente in AT è certificato)	<ul style="list-style-type: none"> <li>Se la data di certificazione è maggiore della data di certificazione dell'indirizzo 000 si provvede all'aggiornamento di quest'ultimo.</li> <li>Se la data di certificazione non è maggiore della data di certificazione dell'indirizzo 000, l'indirizzo viene salvato con codice associato al tipo indirizzo S.</li> </ul> <p>In entrambi i casi verrà impostato Flag Domicilio Fiscale a SI.</p> <p>Viene controllato l'indicatore "Residente/Non residente/Delega" e adeguato all'indirizzo acquisito.</p> <p>La fornitura contemporanea di indirizzo Domicilio Fiscale e secondo indirizzo certificati comporta l'acquisizione del primo come indirizzo tipo S e lo scarto del secondo.</p>
Domicilio Fiscale non certificato senza fornitura di indirizzo estero AIRE (In tal caso l'indirizzo più recente in AT non è certificato)	<p>Può essere fornito un indirizzo di domicilio fiscale non certificato e un secondo indirizzo certificato o non certificato.</p> <p>Se il secondo indirizzo è certificato verranno fatti controlli per verificare se è più o meno aggiornato dell'indirizzo presente in base dati (con le logiche sopra esposte).</p> <ul style="list-style-type: none"> <li>In presenza di entrambi gli indirizzi succitati non certificati l'indirizzo di domicilio fiscale viene salvato con codice associato al tipo indirizzo O e viene scartato il secondo indirizzo.</li> </ul> <p>Viene impostato Flag Domicilio Fiscale a SI.</p>

Per quanto riguarda gli indirizzi esteri AIRE si possono verificare i seguenti casi:

Dati Indirizzo Estero presenti su AIRE	<p>L'indirizzo viene acquisito come indirizzo di residenza (Codice 000)</p> <ul style="list-style-type: none"> <li>Se la data di iscrizione AIRE è maggiore della data di certificazione presente in archivio, l'indirizzo viene acquisito come indirizzo di residenza (Codice 000).</li> <li>Se la data di iscrizione AIRE non è maggiore della data di certificazione presente in archivio si provvede a registrare come indirizzo estero da AT AIRE meno recente (tipo 'G').</li> </ul> <p>È necessario controllare l'indicatore "Residente/Non residente/Delega" ed adeguarlo all'indirizzo acquisito.</p>
Dati Indirizzo Estero non presenti su AIRE	<p>Non è possibile aggiornare l'indirizzo di residenza presente in anagrafe in quanto l'indirizzo acquisito non è presente su AIRE e quindi non risulta certificato.</p> <p>L'indirizzo viene salvato con codice associato al tipo indirizzo H.</p>

### 2.3.3.4 Fase 4: rendicontazione indirizzi ARCO ai service esterni di notifica (jcl EIEAS5R)

#### Condizioni Preliminari

Il jcl EIEAS5R predispone il flusso di rendicontazione soltanto per quei record che, nel campo origine contengono un codice service correttamente censito con la funzione GUMF. Non verranno rendicontati, quindi, quei record che nel campo Origine presentano “blank” o un codice non censito.

#### Flusso Operativo

Verificando le informazioni dagli archivi relativi alle richieste di certificazione degli indirizzi da service esterni di notifica (EITARQR) e agli aggiornamenti indirizzi ARCO (EITARPR) il programma svolge le seguenti attività di rendicontazione per singolo contribuente:

- 1) Dalla tabella indirizzi (EITINDR) acquisisce i dati relativi all'indirizzo di residenza (tipo indirizzo 000) con le seguenti logiche:
  - a. Se la risposta da Anagrafe tributaria non risulta pervenuta al momento dell'esecuzione del processo, riporta nel flusso di rendicontazione l'indirizzo contenuto nella tabella EITINDR come non certificato.
  - b. Se la risposta è pervenuta e la valorizzazione del campo SINDRES (indirizzo residenza aggiornato) contenuto nella tabella EITARPR è valorizzato con “1” l'indirizzo è certificato. Se la risposta è pervenuta ed il campo SINDRES è valorizzato con “0”, il processo svolge un ulteriore controllo sulla campo “data di certificazione” sulla tabella EITINDR per verificare eventuali aggiornamenti intervenuti da TP tramite l'utilizzo della funzione di gestione anagrafica del contribuente (GANA):
    - i. Se la data di certificazione è successiva alla data di risposta ARCO l'indirizzo è certificato.
    - ii. Se la data di certificazione è assente, uguale o inferiore alla data di risposta ARCO l'indirizzo NON è certificato.
- 2) Se il CF è stato scartato nella fase di predisposizione richieste, esito o risposte, il processo scrive il campo “Esito certificazione” del tracciato di rendicontazione, con il valore 3 = scarto codice fiscale.
- 3) Se il contribuente risulta deceduto viene riportata la data del decesso del contribuente nel campo “data decesso” del tracciato di rendicontazione.

I soggetti inclusi nel file di rendicontazione vengono elencati su apposito tracciato avente la seguente struttura:

Nome campo	lung.	da	a	Tipo	contenuto
N. RICHIESTA	006	001	006	N	Progressivo
CODICE FISCALE	016	007	022	AN	codice fiscale
COGNOME	040	023	062	AN	Cognome
NOME	040	063	102	AN	Nome
COMUNE/STATO ESTERO	080	103	182	AN	Comune/stato estero
CODICE BELFIORE	004	183	186	N	Codice Belfiore
SIGLA PROVINCIA	002	187	188	AN	Sigla provincia
INDIRIZZO	130	189	318	AN	Indirizzo
CAP	005	319	323	N	Cap
DATA DECESSO	008	324	331	N	Data in formato AAAAMMGG
DATA CERTIFICAZIONE	008	332	339	N	Data in formato AAAAMMGG
ESITO	001	340	340	N	Assume il valore:

Nome campo	lungh.	da	a	Tipo	contenuto
CERTIFICAZIONE					1 = anagrafica certificata; 2 = anagrafica non certificata; 3 = scarto codice fiscale
ORIGINE	008	341	348	AN	Origine della richiesta

Il file di output viene ordinato in base al campo “Origine”.

Viene generato un report secondo lo schema riportato nell’apposita sezione.

I record rendicontati vengono contrassegnati al fine di limitare eventuali successive accidentali rendicontazioni.

### Scheda parametro

L’Elaborazione prevede la scheda parametro EIEAS5RP che contiene i seguenti campi variabili:

#### *Programma EIPBAS3*

DATA-DA	Permette la rendicontazione dei flussi pervenuti con il file guida da service a partire dalla data indicata (default: 00.00.0000)
DATA-A	Permette la rendicontazione dei record pervenuti da service entro la data indicata (default: &DATE – G05L, data odierna meno cinque giorni lavorativi).
ORIGINE	Codice messo da elaborare. Se non valorizzato vengono elaborati tutti i flussi.
RENDICONTAZIONE	Permette di eseguire l’elaborazione per la rendicontazione dei flussi compresi nel range temporale o di eseguire le sole stampe di statistica. Valori ammessi: S = Rendicontazione ai service + statistica N = Solo statistica.
RIPROPONI-GIA-REND	Permette di riproporre o meno i flussi già elaborati/rendicontati dal batch nel periodo indicato. Valori ammessi: S = gli indirizzi già rendicontati vengono nuovamente riproposti nel flusso di rendicontazione. N = gli indirizzi già rendicontanti non verranno riproposti .

Viene proposta la seguente valorizzazione del parametro “DATA-A” al fine di rendicontare tutti i record pervenuti da service entro i cinque giorni lavorativi antecedenti l’elaborazione. La scheda parametro permette la definizione di una finestra temporale variabile dall’utente. Il processo può essere impostato per un’esecuzione giornaliera.

### 2.3.4 Nuovo servizio di accesso ad AT per il reperimento degli indirizzi di persone giuridiche.

#### Obiettivo

Per le persone giuridiche, il cui indirizzo non è reperibile tramite richiesta ad Infocamere, i Service esterni di notifica possono richiedere l'indirizzo più aggiornato su AT avvalendosi della presente procedura.

La logica seguita e descritta in questo documento si basa su uno specifico uso e scambio dei flussi ARCO, che permette l'invio ad AT di richieste di contribuenti persone giuridiche forniti da servizi esterni, e la successiva rendicontazione delle risposte ricevute.

Si precisa che tutte le informazioni necessarie alla presente procedura, vengono registrate nell'archivio EITAQRR - richiesta anagrafica da servizio esterno - per poi poter essere rendicontate ai servizi esterni richiedenti.

I dati ricevuti in risposta, relativi all'indirizzo del domicilio fiscale del contribuente ed il legame fra contribuente e il relativo rappresentante legale (quest'ultima operatività tramite opportuna parametrizzazione), oltre ad essere inseriti nel flusso di rendicontazione, vengono registrati negli archivi anagrafici ed esposti su SET.

#### Flusso Operativo

La procedura ha lo scopo di fornire ai service esterni di notifica le informazioni relative alle ultime informazioni anagrafiche del soggetto.

A tal fine sono state poste in essere le seguenti fasi batch:

- Fase Batch di richiesta (Invio Flusso di Richiesta);
- Fase Batch di ricezione esito (Ricezione Flusso Esito);
- Fase Batch di risposta (Ricezione Flusso di Risposta);
- Fase Batch di rendicontazione (Predisposizione file di rendicontazione per i service)

Le prime tre fasi prevedono la protocollazione di flussi in entrata e uscita. I flussi sono registrati nell'archivio EITPROR attraverso l'attribuzione di un protocollo a cui è stato attribuito un nuovo codice flusso 'ARCB' specifico per questa procedura.

Il protocollo avviene registrando la data di ricezione (per i flussi ricevuti) o di creazione (per i flussi inviati) del flusso e l'identificativo del file del flusso ricevuto o creato.

- |  |    |
|--|----|
| • Fase Batch di richiesta (Invio Flusso di Richiesta)    | XR |
| • Fase Batch di ricezione esito (Ricezione Flusso Esito) | RC |
| • Fase Batch di risposta (Ricezione Flusso di Risposta)  | RX |

Ogni tipologia di flusso è riconoscibile in base al diverso formato assunto dall'identificativo file:

Flusso	Tipo	Identificativo File
Flusso Richiesta	XR	'XR' + codice ente creditore + codice concessione + anno + numero progressivo.
Flusso Esito	RC	'RC' + anno + numero progressivo

Flusso Risposte      RX      ‘RX ‘ + anno + protocollo + progressivo

**NOTA BENE:** Gli archivi delle informazioni da AT sul soggetto (EITIATR), il profilo procedurale (EISAPRR) ed il quadro morosi (EITQUAR), non vengono interessati dalla presente procedura che è dunque, correlata, ma alternativa, a quella utilizzata per definire il profilo del contribuente tramite accesso ad AT.

### 2.3.4.1 Fase 1: richiesta (jcl EIEJY7R)

#### Condizioni preliminari

Il service di notifica trasmette all’Adr il file guida contenente i codici fiscali per la predisposizione delle richieste ad Anagrafe Tributaria.

Il tracciato è il seguente:

Nome campo	lungh.	da	a	Tipo	contenuto
CCOC	003	001	003	N	Codice Concessione. Obbligatorio.
CFIS	011	004	014	AN	Codice fiscale del contribuente. Obbligatorio.
NCAR-ANTE	021	015	035	AN	Numero cartella ante riforma. Da valorizzare a “blank”.
NCAR-POST	020	036	055	AN	Numero cartella post riforma. Da valorizzare a “blank”.
ORIGINE	008	056	063	AN	Codice service. Obbligatorio.
FILLER	017	064	080	AN	Spazio filler.

Si precisa che il campo “Origine”, deve essere valorizzato con il codice service richiedente, preventivamente censito puntualmente tramite la funzione GUFM.

#### Flusso operativo

Il jcl EIEJY7R elabora le informazioni provenienti da file guida e predispone il flusso di richiesta per Anagrafe Tributaria, registrando sulla tabella EITAQRR i dati indispensabili per la successiva rendicontazione ai service notificatori richiedenti. Se il processo ravvisa un record con campo “Origine” a “blank” o non censito a sistema, termina in “abend”.

Record scartati nella predisposizione del file richieste vengono esposti su un apposito report, secondo lo schema riportato nell’apposita sezione, insieme al riepilogativo dell’attività svolta. Al fine di avere una corrispondenza fra i record richiesti tramite file guida e quelli rendicontati ai service, l’elaborazione dovrà essere priva di posizione scartate.

Il file delle richieste è costituito da un record di testa e da uno di coda; è suddiviso in unità logiche di massimo 50 richieste ognuna con un proprio record di testa e di coda. Si evidenzia che non sono ammessi file di richieste contenenti più di 15.000 codici fiscali da interrogare per file fisico.

- **Tipo record di testa:** contiene i dati forniti dall’agente della riscossione che effettua le richieste per un ambito territoriale (140 caratteri);
- **Tipo record 0 dell’unità logica:** contiene i dati forniti dall’agente della riscossione che effettua le richieste (140 caratteri)

- **Tipo record 1 dell'unità logica:** contiene dati forniti dall'agente della riscossione che effettua le richieste (140 caratteri). È il record di dettaglio contenente il codice fiscale del soggetto per il quale si vogliono reperire le informazioni.
- **Tipo record 999 dell'unità logica:** contiene i dati forniti dall'agente della riscossione che effettua le richieste (140 caratteri)
- **Tipo record di Coda del file:** contiene dati forniti dall'agente della riscossione che effettua le richieste per un ambito territoriale (140 caratteri).

Per ciascun file fisico creato viene inserito un elemento nell'archivio Protocolli (EISPROR) che ha come identificativo:

- la data di creazione
- il codice flusso 'ARCB'
- l'identificativo dell'unità fisica ('XR' + codice ente creditore + codice concessione + anno + numero progressivo).

#### Scheda parametro

*Programma EIPBJY9*

AMBITO

Ambito su cui si intende effettuare la richiesta (obbligatorio)

### 2.3.4.2 Fase 2: esito richiesta (jcl EIEJ04R)

#### Flusso operativo

Il processo EIEJ04R elabora il flusso degli esiti provenienti da AT. L'esito può essere:

- 1 - Esito positivo senza errori
- 5 - Esito positivo con scarto di alcuni record
- 6 - Esito negativo con scarto dell'intero flusso fisico

In caso di esito negativo o scarto parziale, l'elaborazione EIEJ04R permette di ottenere una stampa riportante le informazioni necessarie per individuare l'errore riscontrato (record errato, codice di errore, campo errato), il cui schema è riportato nell'apposita sezione. Esistono due tipologie di errori: "W" warning ed "E" essenziale.

Qualora l'esito sia negativo per scarto dell'intero flusso, è necessario che l'Adr predisponga, una volta corrette le cause che hanno provocato lo scarto, una nuova richiesta tramite file guida. Se l'esito è positivo con scarto parziale, potranno essere riproposti soltanto i record scartati.

Se il processo verifica la correlazione tra flusso di esito e richiesta inviata da service, scrive per ciascun file esito elaborato, un elemento nell'archivio Protocolli (EISPROR) che ha come identificativo:

- la data di ricezione del file
- il codice flusso 'ARCB'
- l'identificativo dell'unità fisica ('RC' + anno + numero progressivo).

I dati elaborati vengono registrati anche sulla tabella EITAQRR.

E' prevista la possibilità di verificare con la transazione IPRU l'esito delle richieste inviate: il protocollo del file richieste e quello del relativo esito vengono, infatti, esposti sempre insieme.

Il file degli esiti si compone di:

- un tipo record di testa
- un tipo record dettaglio errori
- un tipo record di coda

#### **Scheda parametro**

Nessuna scheda parametro.

### **2.3.4.3 Fase 3: ricezione flussi risposta (jcl EIEJ05R)**

#### **Condizioni preliminari**

I presupposti per l'acquisizione di tutto il flusso di risposta ARCO sono: la presenza del protocollo relativo al corrispondente file richieste e l'integrità fisica del file (corrispondenza tra numero dei record presenti nell'unità logica e la quantità indicata nel record di coda).

Ai fini della gestione/esposizione degli indirizzi ricevuti da ARCO su SET, si evidenzia che è necessario censire preventivamente un nuovo codice indirizzo deciso dall'utente, che deve essere associato al nuovo tipo indirizzo "Y: Indirizzo domicilio fiscale da AT", tramite la funzioni GTIN.

Per l'inserimento dei legami rappresentante legale – rappresentato è necessario, inoltre, verificare il corretto collegamento fra i due soggetti tramite la funzione ICSO, accertandosi che il tipo collegamento sia uguale a "V".

A fronte di un flusso di richiesta possono pervenire più flussi di risposta.

#### **Flusso operativo**

Il jcl EIEJ05R di acquisizione delle risposte, quando tratta un file la cui richiesta abbia avuto origine da file guida inviato da service, assegna per ciascuna unità logica presente nel file risposte un elemento nell'archivio Protocolli (EISPROR), così composto:

- data di creazione
- codice flusso 'ARCB'
- identificativo dell'unità fisica ('RX' + anno + protocollo + progressivo).

Vengono trattate soltanto le informazioni contenute nel record 4 del flusso di risposta. I dati vengono registrati sulla tabella EITAQRR; in questo archivio viene registrato anche l'esito della risposta che può assumere i seguenti valori:

0 per risposta correttamente effettuata;

1 per risposta non effettuabile dal sistema;

2 per risposta incompleta;

3 per richiesta rifiutata per omocodice (vecchio codice fiscale, in possesso del Concessionario che ha effettuato la richiesta, il quale risulta attribuito a più soggetti).

4 per Codice Fiscale formalmente corretto ma inesistente sulle B.I. della fiscalità.

Tramite la funzione IPRU è possibile verificare il ricevimento della risposta relativa ad un flusso richiesta inviato.

L'indirizzo relativo al domicilio fiscale del contribuente, ricevuto nel flusso di risposta, viene registrato negli archivi anagrafici ed esposti su SET, con un codice indirizzo precedentemente deciso dall'utente e tipo indirizzo Y - "Indirizzo domicilio fiscale da AT".

Il processo, inoltre, se il parametro LEGAMI-LEGALE-RAPPR = SI , inserisce i legami fra il contribuente e gli eventuali rappresentanti legali. Qualora il CF del rappresentante legale non fosse reperibile su sistema la posizione viene scartata e ne viene data evidenza sul tabulato riepilogativo dell'elaborazione.

Più dettagliatamente nel report, rappresentato nell'apposita sezione, sono riportate le seguenti evidenze :

- Legame inserito;
- Legame non inserito perché il legame fra CF contribuente e del legale rappresentante è già presente;
- Legame non inserito perché non possibile l'acquisizione in quanto anagrafica non completa ovvero non presente il soggetto nel partitario anagrafico dell'Adr; in questo caso sarà a cura dell'operatore l'eventuale sistemazione dello scarto.

In base alle richieste legate alla richiesta MEV2013039, sede di acquisizione delle risposte di AT, è stata modificata la gestione delle seguenti informazioni presenti sul flusso di risposta:

- Record 04: informazioni di società estinta e data di cessazione;
- Record 05: presenza o meno di Ditte Individuali e informazioni delle stesse.

**Si possono creare le seguenti situazioni in fase di acquisizioni dei dati relativi alle società estinte – Record 04:**

Informazioni presenti sul flusso e non presenti in archivio anagrafico	I dati vengono acquisiti in archivio, viene acceso il flag stato attività con valore 4 (società estinta) e viene messa la data di cessazione del campo data decesso/estinzione. Tutti i nuovi inserimenti vengono evidenziati su apposito tabulato.
Informazioni non presenti sul flusso e presenti in archivio anagrafico	I dati presenti in archivio non vengono cancellati ma viene data evidenza su apposito tabulato per permettere all'operatore eventuali bonifiche.

**Si possono creare le seguenti situazioni in fase di acquisizioni dei dati relativi alle Ditte Individuali – Record 05:**

Informazioni presenti sul flusso e non presenti in archivio anagrafico	I dati vengono acquisiti in archivio e viene acceso il flag presenza ditta individuale a SI.. Tutti i nuovi inserimenti vengono evidenziati su apposito tabulato.
Informazioni non presenti sul flusso e presenti in archivio anagrafico	Gestione del comportamento legata a scelta fatta dall'utente mediante valorizzazione di nuovo valore in scheda parametro. GEST_DITTE_INDIVID valori ammessi SI/NO NO (valore default) qualora il flusso non contenga Record 05 si mantengono le informazioni presenti in archivio con evidenza su apposito tabulato. SI qualora il flusso non contenga il Record 05 si provvede alla cancellazione dei dati presenti,



	inserendo data estinzione fittizia (99.99.9999), aggiornando l'indicatore Dita Individuale a NO e storicizzando i dati presenti in archivio. Viene data evidenza delle cancellazioni effettuate su apposito tabulato per permettere all'operatore eventuali bonifiche.
--	---

N.B. Sul flusso vengono forniti due indirizzi relativi alle ditte individuali, ovvero l'indirizzo di domicilio fiscale e l'indirizzo della sede legale. L'acquisizione provvederà a registrare negli archivi solo l'indirizzo di domicilio fiscale.

### Scheda parametro

L'elaborazione prevede una scheda parametro con i seguenti campi variabili:

#### *Programma EIPBJE*

**PERS\_NONFIS\_CESSATE** Permette di aggiornare l'archivio Anagrafe Generale registrando la data di cessazione della persona non fisica (SSTASOG = '4').  
 Valori ammessi SI/NO:  
 NO (valore default) non aggiorna l'archivio anagrafico  
 SI aggiorna l'archivio anagrafico.

#### *Programma EIPBJEA*

**LEGAMI-LEGALE-RAPPR** Permette l'acquisizione dei legami fra contribuente e rappresentante legale e di eseguire la stampa con le segnalazioni rilevate in aggiornamento dei legami.  
 Assume i valori:  
 SI = acquisizione dei legami + dettaglio stampa  
 NO = non acquisisce i legami (default)

**STAMPA-DETTAGLIO** Permette la creazione di una stampa di dettaglio delle posizioni elaborate contenente l'esito della risposta ed alcune informazioni anagrafiche di sintesi.  
 Assume i valori:  
 SI = crea la stampa  
 NO = non crea la stampa (default)

L'elaborazione del jcl EIEJ05R produce, inoltre, un'ulteriore stampa, indipendentemente dai parametri impostati, relativa ai soggetti non acquisiti per anomalie che generano lo scarto della richiesta: viene prodotta qualora vengano rilevate anomalie che provocano lo scarto di una o più posizioni.

#### *Programma EIPBJE1*

**SOST\_DATA\_DECESSO** Permette l'aggiornamento o meno dell'archivio anagrafico nel caso in cui sia già presente una data di decesso in base dati (persone fisiche)  
 Valori ammessi SI/NO  
 NO (valore default) non viene effettuato aggiornamento  
 SI viene effettuato aggiornamento

### *Programma EIPBJE10*

SOST\_DT\_CESSAZIONE

Permette l'aggiornamento o meno dell'archivio anagrafico nel caso in cui sia già presente una data di cessazione in base dati (persone non fisiche)

Valori ammessi SI/NO

NO (valore default) non viene effettuato aggiornamento

SI viene effettuato aggiornamento

### *Programma EIPBJE3*

GEST\_DITTE\_INDIVID

Valori ammessi SI/NO

NO (valore default) qualora il flusso non contenga Record 05 si mantengono le informazioni presenti in archivio con evidenza su apposito tabulato.

SI qualora il flusso non contenga il Record 05 si provvede alla cancellazione dei dati presenti, inserendo data estinzione fittizia (99.99.9999), aggiornando l'indicatore Ditta Individuale a NO e storicizzando i dati presenti in archivio.

Viene data evidenza delle cancellazioni effettuate su apposito tabulato per permettere all'operatore eventuali bonifiche.

N.B. Se presenti dati sul flusso, questi vengono sempre acquisiti indipendentemente dal fatto che siano o meno presenti informazioni in archivio.

La fase produce i seguenti tabulati:

- un tabulato "Aggiornamenti effettuati stato cessazione/data cessazione"
- un tabulato "Aggiornamenti non effettuati stato cessazione/data cessazione"
- un tabulato "Aggiornamenti effettuati dati ditte individuali"
- un tabulato "Cancellazione non effettuata ditte individuali"
- un tabulato "Cancellazione effettuata ditte individuali".

## **2.3.4.4 Fase 4: Rendicontazione indirizzi ai service esterni di notifica (jcl EIEJY8R)**

### **Condizioni Preliminari**

Il jcl EIEJY8R predispone il flusso di rendicontazione delle anagrafiche aggiornate delle persone giuridiche, per le posizioni presenti nel flusso di richiesta da service inviate ad A.T. con l'elaborazione EIEJY7R. Le informazioni necessarie per la predisposizione del file di rendicontazione sono presenti nella tabella EITAQRR, valorizzata con le tre fasi precedenti.

### **Flusso operativo**

Il jcl EIEJY8R, predispone il flusso di rendicontazione secondo le seguenti logiche di elaborazione:

- 1) Ordina i record per codice service (campo "Origine").
- 2) Assegna un progressivo ai record del flusso ripartendo dal numero "1" per ogni "Origine" ritrovata.
- 3) Nel caso di Codice Fiscale trovato in AT, valorizza il campo "Flag non rilevato" nel tracciato "D" con "0"; nel caso di CF scartato/esitato negativamente/in attesa di risposta, ossia per tutti i restanti codici fiscali con risposta non positiva, valorizza il suddetto campo con "1".

Nel caso di record con esito risposta non positiva, il processo valorizza soltanto alcuni campi del tracciato (progressivo, tipo record, codice fiscale società, flag non rilevato con valore “1”, origine). I restanti campi sono a “blank” o a “zero”, fermo restando che possono comunque contenere eventuali informazioni trasmesse da ARCO nel record 4 del tracciato di risposta.

I soggetti inclusi nel file di rendicontazione vengono elencati su apposito tracciato avente la seguente struttura:

Nome campo	lunghezza	da	a	tipo	contenuto
Progressivo	006	001	006	N	Progressivo numerico
Tipo record	003	007	009	N	Vale sempre 004
Codice fiscale società	016	010	025	AN	Codice fiscale (è allineato a sinistra con spazi a destra). Se il campo 34 Inversione CF-PIVA vale 1, è riportata la partita IVA
Progressivo el.	014	026	039	N	Codice di elaborazione
Partita IVA	011	040	050	N	Partita IVA. Se il codice del soggetto interrogato è una partita IVA (e quindi il campo 34 Inversione CF-PIVA vale 1), questo campo è impostato con il codice fiscale della società.
Denominazione	080	051	130	AN	Denominazione della società
Codice natura giuridica	002	131	132	N	Codice della natura giuridica della società
Codice attività	005	133	137	AN	Codice attività della società
Data inizio attività	008	138	145	N	Data di inizio dell'attività nel formato AAAAMMGG. Vale tutti zero per valore non disponibile
Flag stato attività	001	146	146	N	Vale 1, se l'attività è cessata. Vale 0 in caso contrario.
Data cessazione attività	008	147	154	N	Data di cessazione dell'attività nel formato AAAAMMGG. Vale tutti nove per l'attività aperta. Vale tutti zero per valore non disponibile
Codice Fiscale confluenza	011	155	165	N	Se presente, indica il codice fiscale della società dove la società cessata è confluita (per incorporazione, acquisizione o altro). Altrimenti, se è solo cessata, vale tutti zero.
Filler	004	166	169	AN	Vale tutti zero
Comune d. f.	025	170	194	AN	Comune del domicilio fiscale della società
Provincia d. f.	002	195	196	AN	Sigla della provincia del domicilio fiscale
Indirizzo d. f.	035	197	231	AN	Comprende frazione, via o piazza e numero civico
Cap d. f.	005	232	236	N	Codice di avviamento postale
Fonte d. f.	010	237	246	AN	Fonte dalla quale è tratto il domicilio fiscale della società
Filler	004	247	250	AN	Vale tutti zero.
Comune s. l.	025	251	275	AN	Comune della sede legale della società.
Provincia s. l.	002	276	277	AN	Sigla della provincia della sede legale.
Indirizzo s.l.	035	278	312	AN	Comprende frazione, via o piazza e numero civico.
Cap s.l.	005	313	317	N	Codice di avviamento postale.
Codice fiscale rappresentante	016	318	333	AN	Codice fiscale del rappresentante della società.
Cognome e nome / denominazione rappresentante	080	334	413	AN	Cognome e nome del soggetto, o denominazione della società
Filler	004	414	417	AN	Vale tutti zero
Comune d. f. rappresentante	025	418	442	AN	Comune del domicilio fiscale del rappresentante.
Provincia d. f. rappresentante	002	443	444	AN	Sigla della provincia del domicilio fiscale.
Indirizzo d. f. rappresentante	035	445	479	AN	Comprende frazione, via o piazza e numero civico.
Cap d. f. rappresentante	005	480	484	N	Codice di avviamento postale.
Fonte d. f. rappresentante	010	485	494	AN	Fonte dalla quale è tratto il domicilio fiscale del rappresentante
Filler	005	495	499	AN	Vale tutti zero
Carica rappresentante	050	500	549	AN	Descrizione della carica del rappresentante.

Nome campo	lunghezza	da	a	tipo	contenuto
Inversione CF-PIVA	001	550	550	N	Vale 0 per impostazione sul campo 3 del Codice fiscale società e sul campo 5 dalla Partita IVA; Vale 1 per impostazione sul campo 3 dalla Partita IVA e sul campo 5 del Codice fiscale società.
Flag non rilevato	001	551	551	N	Vale: 1 = "Codice fiscale non rilevato in AT"; 0 = "Codice fiscale rilevato in AT";
ORIGINE	008	552	559	AN	Codice service
Filler	001	560	560	AN	Vale tutti zero

Viene generato un report dell'elaborazione eseguita, secondo lo schema riportato nell'apposita sezione.

I record rendicontati vengono contrassegnati al fine di limitare eventuali successive accidentali rendicontazioni.

### Scheda parametro

Il processo EIEJY8R, utilizza i seguenti parametri:

#### Programma EIPBJYA

AMBITO	Codice concessione. Obbligatorio (999 non ammesso).
DATA-DA	Permette la rendicontazione dei flussi pervenuti a partire dalla data indicata (default: 00.00.0000).
DATA-A	Permette la rendicontazione dei record pervenuti entro la data indicata (default: &DATE – G05L, data odierna meno cinque giorni lavorativi).
ORIGINE	Codice messo da elaborare. Se non valorizzato vengono elaborati tutti i flussi.
RENDICONTAZIONE	Permette di eseguire l'elaborazione per la rendicontazione dei flussi compresi nel range o di eseguire le sole stampe di statistica. Assume i valori: S= Rendicontazione ai service + statistica N= Solo statistica (default).
RIPROPONI-GIA-REND	Permette di riproporre o meno i flussi già elaborati/rendicontati dal batch nel periodo indicato. Assume i valori: S = ripropone già rendicontati N = non ripropone i flussi già rendicontati (default).

Viene proposta la seguente valorizzazione del parametro "DATA-A" al fine di rendicontare tutti i record pervenuti da service entro i cinque giorni lavorativi antecedenti l'elaborazione. La scheda parametro permette la definizione di una finestra temporale variabile dall'utente. Il processo può essere impostato per un'esecuzione giornaliera.

### **2.3.5 Gestione addebiti continuativi**

La fase propedeutica alla gestione degli addebiti continuativi sul conto corrente del contribuente può essere suddivisa in due attività di comunicazione e di aggiornamento delle coordinate bancarie dei contribuenti della concessione che hanno aperto un rapporto di domiciliazione bancaria:

- la fornitura che il concessionario effettua alle banche delle coordinate bancarie in proprio possesso
- la trasmissione periodica al concessionario da parte della banca di un flusso di aggiornamento delle stesse affinché egli aggiorni la propria base dati.

La prima fase è strutturata in modo da estrarre tutte le coordinate bancarie presenti nell'Anagrafe generale sia a livello di soggetto (codice fiscale) che a livello di codice contribuente collegato al soggetto.

Il tracciato utilizzato prevede di fornire alla banca l'informazione che le coordinate sono riferite al soggetto o al collegamento contribuente, in modo tale da aggiornare in modo corretto la propria base dati al ritorno del flusso di aggiornamento dalla banca.

L'aggiornamento delle coordinate bancarie in possesso del concessionario avviene tramite un flusso proveniente dall'istituto di credito, che è conforme allo stesso tracciato inviato dal concessionario alla banca. L'elaborazione permette di aggiornare le coordinate bancarie del soggetto, presenti nella tabella Informazioni procedure (EITIPAR), collegata all'anagrafica e, pertanto, interrogabili con la funzione "IANA".

L'aggiornamento prevede di inserire i dati, se non presenti, di variarli, con inserimento delle nuove coordinate, se diverse da quelle già presenti, oppure con azzeramento delle coordinate esistenti, se la banca ha inviato l'informazione di revoca.

Le operazioni di variazione seguono le regole consuete della storicità degli elementi tabellari.

L'elaborazione produce un tabulato che elenca gli elementi aggiornati, con esposizione dello stato che li contraddistingue (*inserito, variato, inalterato, revocato*).

### 2.3.5.1 Tracciato per aggiornamento mazzettisti (EISDELS – lung. 080)

nome campo	lung.	da	a	tipo	contenuto
CRAPP	22	1	22	AN	Codice rapporto. E' formato dai seguenti campi:
CBANK	5	1	5	N	Codice ABI del conto del contribuente.
CAGEN	5	6	10	N	Codice CAB del conto del contribuente.
CCNT	12	11	22	AN	Numero del conto corrente del contribuente.
CUTEN	30	23	52	AN	Codice utenza. E' formato dai seguenti campi:
CSER	6	23	28	AN	Codice servizio.
CTSER	3	23	25	N	Codice sottoservizio.
CCSER	3	26	28	N	Codice utenza.
CUTE	24	29	52	AN	Se le coordinate si riferiscono al soggetto (codice fiscale) il campo è composto da: - Valore fisso (\$) - Concessione (999) - Codice fiscale (XXXXXXXXXXXXXXXXXX) - Filler (XXXX) Se le coordinate si riferiscono al contribuente (codice contribuente) il campo è composto da: - Provincia (999) - Comune (999) - Codice contribuente (9999999) - Zeri (0000000) - Filler (XX) Se le coordinate si riferiscono ad una specifica cartella (post riforma) il campo è composto da: - Valore fisso (&) - Concessione (999) - Tipo documento (X = R/P/E) - Numero documento (9999999999999999) - Progressivo coobbligato (99)
DREV	8	53	60	N	Data revoca. E' la data dalla quale le coordinate vengono ritenute non più valide. Nella forma SSAAMMGG.
CFISCO	16	61	76	AN	Codice fiscale del concessionario.
FILLER	4	77	80	-	blank

---

### **2.3.5.2 Aggiornamento coordinate bancarie da flusso banche (jcl EIEA14R)**

#### **Obiettivo**

La fase prevede di ricevere dalle banche, le coordinate bancarie nuove, variate e revocate, con aggiornamento o inserimento delle stesse.

Nel caso di variazioni o revoche, viene gestita la storicità se la stessa è gestita dal Concessionario.

La fase prevede una scheda parametro per indicare il tipo di elaborazione che può essere di Prova o Definitiva.

### 2.3.5.3 Aggiornamento mazzettisti (jcl EIEA18R)

#### Obiettivo

L'elaborazione EIEA18R permette l'aggiornamento dei mazzettisti con la cancellazione dalla tabella EITIPAR delle coordinate bancarie relative ai codici ABI definiti da parametro.

#### Flusso Operativo

L'elaborazione effettua:

- la cancellazione fisica delle coordinate bancarie nel caso in cui il concessionario non preveda la gestione storica dell'archivio anagrafico;
- la storicizzazione al giorno precedente l'elaborazione se è prevista la gestione della storicità dell'archivio anagrafico.

In entrambe le situazioni l'estrazione dei pagamenti mazzettisti EIER05R non prenderà in considerazione le coordinate bancarie trattate.

Ogni elaborazione prevede la cancellazione delle coordinate bancarie riferite ad un massimo di 20 codici ABI. Se fosse necessario effettuare la cancellazione di tutte le coordinate bancarie è sufficiente valorizzare con '99999' il primo codice ABI previsto nella parametro.

#### Scheda parametro

L'elaborazione prevede la scheda parametro EIEA18RP che contiene i seguenti campi variabili:

*programma EIPBAX*

CONCESSIONE	Codice della concessione per cui operare la cancellazione. Obbligatorio. Se valorizzato con 999 vengono elaborate tutte le concessioni in gestione.
TIPO_ELABORAZIONE	Tipo di elaborazione. Obbligatorio, può assumere i valori: P – PROVA non viene effettuato l'aggiornamento degli archivi D – DEFINITIVO vengono aggiornati gli archivi
TIPO_LAVORAZIONE	Determina se l'elaborazione parte da file sequenziale o da tabella. S – l'elaborazione effettua la lettura del file prodotto dallo scarico dell'archivio EITIPAR (versioni DB2) / EIDIPA1 (versioni VSAM) A – l'elaborazione effettua la lettura direttamente sull'archivio
CODICE_ABI_01	Codice ABI per il quale effettuare la cancellazione delle coordinate bancarie. Obbligatorio. Se valorizzato con 99999 viene effettuata la cancellazione di tutte le coordinate bancarie.
CODICE_ABI_nn	Codice ABI per il quale effettuare la cancellazione delle coordinate bancarie.
COORD-SOGGETTO	Cancella le coordinate a livello di soggetto. Valori ammessi: SI (valore di default) = cancella le coordinate NO = non cancella le coordinate
COORD-CONTRIBUENTE	Cancella le coordinate a livello di contribuente.



	Valori ammessi: SI (valore di default) = cancella le coordinate NO = non cancella le coordinate
COORD-CARTELLA	Cancella le coordinate a livello di cartella. Valori ammessi: SI (valore di default) = cancella le coordinate NO = non cancella le coordinate

### **2.3.5.4 Aggiornamento coordinate bancarie per entrate patrimoniali (jcl EIEA19R)**

#### **Obiettivo**

La fase EIEA19R permette l'aggiornamento delle coordinate bancarie a livello di codice contribuente da flusso proveniente da banche: tale fase deve essere utilizzata solo dai clienti che gestiscono le entrate patrimoniali.

Possono essere inserite nuove coordinate in capo ad un codice contribuente rinvenuto in archivio (collegamenti), possono essere variate coordinate già presenti in archivio, possono altresì essere annullate coordinate presenti in archivio.

#### **Condizioni preliminari**

La condizione necessaria per l'effettuazione di una qualsiasi delle operazioni descritte, è la presenza del codice contribuente contenuto nel flusso nell'archivio collegamenti anagrafici.

#### **Flusso Operativo**

Sono previsti vari controlli di congruenza con relative segnalazioni di errore.

In scheda parametro l'utente ha la facoltà di impostare il "Tipo Elaborazione" con i valori "P" (elaborazione di prova senza aggiornamento degli archivi) o "D" (elaborazione definitiva con aggiornamento degli archivi).

La fase EIEA20R, permette l'aggiornamento batch delle informazioni del soggetto, mediante elaborazione di un flusso opportunamente schedato (su tracciato EISINAS):

Vengono gestite le seguenti operazioni:

accodamento di nuove informazioni di un determinato "Tipo Informazione" a quelle già presenti, con assegnazione di nuovi progressivi;

eliminazione di tutte le informazioni di un determinato "Tipo Informazione" e successivo inserimento di quelle inserite nel flusso;

cancellazione di tutte le informazioni di un determinato "Tipo Informazione".

E' importante rilevare che non vengono mai modificate le codifiche relative alle tipologie di informazioni, censite in apposita tabella dall'utente.

In scheda parametro l'utente ha la facoltà di impostare il "Tipo Elaborazione" con i valori "P" (elaborazione di prova senza aggiornamento degli archivi) o "D" (elaborazione definitiva con aggiornamento degli archivi).

### 2.3.5.5 Acquisizione RID da banca (jcl EIEA24R)

#### Obiettivo

La gestione dei rapporti interbancari diretti può avere per oggetto:

- ricezione di nuove acquisizioni;
- ricezione di modifiche di disposizioni;
- ricezione di revoche di disposizioni.

#### Flusso Operativo

La fase EIEA24R consente al Concessionario di effettuare la lavorazione dei flussi RID trasmesse, dalla banca d'allineamento al concessionario della riscossione, tramite flusso telematico in formato standard CBI.

La tipologia di autorizzazione RID gestita è quella che prevede come:

- Tipo codice (relativo al cliente debitore): valore = 3;
- Codice cliente debitore: Codice Fiscale.

Le causali che vengono gestite per le nuove autorizzazioni sono:

- 90210 comunicazione di autorizzazione all'addebito in conto su richiesta diretta del cliente sottoscrittore;
- 90212 accettazione della richiesta di autorizzazione all'addebito in conto acquisita dall'Azienda.

Le causali gestite per le "variazioni di coordinate" sono:

- 90430.

Le causali gestite per le "revoche autorizzazioni" sono:

- 90420, 90421.

Le informazioni RID vengono trasmesse vengono memorizzate su apposite tabelle:

- EITARIR utilizzata per memorizzare le informazioni inerenti l'intestatario del conto corrente d'addebito acceso dal cliente presso il proprio istituto di credito;
- EITIPAR utilizzata per memorizzare le coordinate RID del contribuente (tipo collegamento 003).

La chiave identificativa della tipologia 003 è la seguente:

- codice SIA
- tipo codice (gestito solo 3)
- Codice fiscale
- Codice ABI

#### Scheda Parametro

La scheda parametro EIEA24RP prevede le seguenti variabili:

*programma EIPBA14*

CODICE-CONCESSIONE	Codice ambito Obbligatorio
CODICE-ABI	Codice ABI banca di allineamento Obbligatorio
CODICE-SIA	Codice SIA concessionario Obbligatorio

### 2.3.6 Acquisizione dati anagrafici da anagrafe SET (jcl EIEA29R)

#### Obiettivo

La fase batch permette l'acquisizione di informazioni dall'anagrafe SET.

Nello specifico l'elaborazione permette di estrarre per ogni soggetto i seguenti dati:

- nome
- cognome
- intestazione
- tipo persona
- indirizzo
- codice avviamento postale
- località
- comune (con sigla provincia)

L'indirizzo estratto sarà prioritariamente l'indirizzo di residenza: qualora non sia definito l'indirizzo di residenza verrà estratto l'indirizzo di anagrafe tributaria (sempre e solo il progressivo 001).

L'assenza di indirizzi di residenza e di anagrafe tributaria comporta segnalazione di errore e scarto del record.

#### Flusso Operativo

In un file di input (lunghezza 390) devono essere specificati in alternativa:

- codice concessione e codice fiscale dei soggetti per i quali si intende effettuare l'estrazione;
- codice concessione, codice provincia/comune/contribuente dei soggetti per i quali si intende effettuare l'estrazione.

L'estrazione dati in presenza di codice fiscale viene effettuata accedendo direttamente all'archivio anagrafico.

L'estrazione dati in presenza di codice provincia/comune/contribuente prevede l'accesso preventivo all'archivio collegamenti anagrafici per la determinazione del codice fiscale.

Nel file di input possono essere specificati sia il codice fiscale che il codice contribuente; in tal caso il programma verifica la presenza dei dati e la congruenza dei medesimi.

E' altresì possibile schedare il file di input con diversi codici concessione.

Riportiamo di seguito il tracciato di input e il tracciato di output.

#### \* TRACCIATO DI INPUT

03	INP-CCOC	PIC	9(03)	VALUE ZERO.
03	INP-CFIS	PIC	X(16)	VALUE SPACE.
03	INP-CPRO	PIC	9(03)	VALUE ZERO.
03	INP-CCOM	PIC	9(03)	VALUE ZERO.
03	INP-CCONTR	PIC	9(09)	VALUE ZERO.
03	INP-SPER	PIC	X(01)	VALUE SPACE.
03	FILLER	PIC	X(355)	VALUE SPACE.
*				A DISPOSIZIONE

#### \* TRACCIATO DI OUTPUT

01	WS-OUTPUT.			
03	OUT-CCOC	PIC	9(03)	VALUE ZERO.
03	OUT-CFIS	PIC	X(16)	VALUE SPACE.
03	OUT-CPRO	PIC	9(03)	VALUE ZERO.
03	OUT-CCOM	PIC	9(03)	VALUE ZERO.
03	OUT-CCONTR	PIC	9(09)	VALUE ZERO.
03	OUT-SPER	PIC	X(01)	VALUE SPACE.

03	OUT-XINT.		
05	OUT-XCOG	PIC X(60)	VALUE SPACE.
05	OUT-XNOM	PIC X(60)	VALUE SPACE.
03	OUT-XIND	PIC X(120)	VALUE SPACE.
03	OUT-CCAP	PIC 9(05)	VALUE ZERO.
03	OUT-XLOC	PIC X(63)	VALUE SPACE.
03	OUT-XCOM	PIC X(41)	VALUE SPACE.
03	FILLER	PIC X(06)	VALUE SPACE.

Il file di output viene arricchito con tutte le informazioni presenti nell'archivio anagrafico, ivi compreso il codice fiscale qualora l'estrazione abbia avuto quale dato di partenza il codice contribuente.

Il file di output contiene solo i record per i quali è stato possibile effettuare regolare estrazione dati.

I record scartati vengono opportunamente segnalati con specifica del motivo di scarto e non vengono inseriti nel file di output.

Motivi di scarto e segnalazioni:

Codice errore 2 = codice senza indirizzi

Codice errore 3 = collegamento non trovato

Codice errore 7 = collegamento trovato ma non appartenente al codice fiscale di riferimento

Codice errore 8 = codice soggetto non censito in anagrafe

Codice errore 9 = codice contribuente trovato su concessione diversa da quella presente nel file

### 2.3.7 Stampe soggetti con codici fiscali fittizi ( jcl EIJA01R)

#### Obiettivo

La fase in oggetto permette di ottenere una statistica dei codici fiscali fittizi (\$\$\$..., %%%...,CNC....) ancora in essere sull'anagrafica SET.

#### Flusso Operativo

La fase considera tre tipologie di stampe:

- Codici fiscali fittizi INCOMPLETI, ovvero soggetti per i quali non sono presenti tutte le informazioni anagrafiche necessarie per reperire il codice fiscale corretto;
- Codici fiscali COMPLETI, ovvero soggetti per i quali sono presenti tutte le informazioni anagrafiche necessarie per reperire il codice fiscale corretto;
- Codici fiscali COMPLETI e ABBINABILI, ovvero soggetti per i quali sono presenti tutte le informazioni anagrafiche necessarie per reperire il codice fiscale corretto e abbinabili a soggetti già presente in anagrafe (giacchè tali soggetti presenti in anagrafe hanno corrispondenti dati anagrafici).

Oltre alle stampe succitate esiste la possibilità con opportuna valorizzazione della scheda parametro di produrre SOLO una stampa riepilogativa per tipologia di stampa richiesta.

#### Scheda Parametro

La scheda parametro EIJA01R prevede le seguenti variabili:

*programma EIPBA11*

CODICE-CONCESSIONE	Codice ambito Obbligatorio
STAMPA-CFIS-INCOMP	Permette la stampa dei codici fiscali incompleti. Valori ammessi: SI (valore di default) = produce stampa NO = non produce stampa
STAMPA-CFIS-COMPLETI	Permette la stampa dei codici fiscali completi. Valori ammessi: SI (valore di default) = produce stampa NO = non produce stampa
STAMPA-CFIS-ABBINATI	Permette la stampa dei codici fiscali completi e abbinabili. Valori ammessi: SI (valore di default) = produce stampa NO = non produce stampa
STAMPA-SOLO-STATIST	Permette la stampa della sola statistica. Valori ammessi: SI = produce stampa NO (valore di default) = non produce stampa

### **2.3.8 Creazione dizionario partendo da anagrafica ( jcl EIEA16R)**

#### **Obiettivo**

La fase in oggetto permette di ricreare il dizionario anagrafico necessario per le ricerche partendo dalla stessa base dati anagrafica.

La fase prevede la ricostruzione su sequenziale della tabella EITDIZR.

#### **Scheda Parametro**

La fase in oggetto non prevede valorizzazione di schede parametro.

### 3 Tabulati

#### 3.1 Elenco dei tabulati

JCL	Programma	prg.	Titolo	formato	cols
EIEAS5R	EIPBAS3	001	RENDICONTAZIONE RICHIESTE CERTIFICAZIONI ANAGRAFICHE	Tabulato	132
EIEJY7R	EIPBJY9	001	ELENCO CODICI FISCALI SCARTATI	Tabulato	132
EIEJ04R	EIPBJCR	001	ARCB - ESITI SU FLUSSO "RICHIESTE INFORMAZIONI A.T. DA SERVICE"	Tabulato	132
EIEJ05R	EIPBJEA	001	DETTAGLIO RISPOSTE SULLE RICHIESTE PROVENIENTI DA FLUSSI DI SERVIZIO ESTERNI	Tabulato	205
EIEJ05R	EIPBJEA	002	SOGGETTI NON ACQUISITI PER ANOMALIE CHE GENERANO LO SCARTO DELLA RICHIESTA	Tabulato	132
EIEJ05R	EIPBJEA	003	SEGNALAZIONI RILEVATE IN AGGIORNAMENTO LEGAMI PER LEGALI RAPPRESENTANTI	Tabulato	205
EIEJY8R	EIPBJYA	001	RENDICONTAZIONE RICHIESTE ANAGRAFICHE DA SERV. ESTERNO (PERSONE GIURIDICHE)	Tabulato	132

##### 3.1.1 Report di rendicontazione richieste certificazioni anagrafiche persone fisiche a service (EIEAS5R)

-----									
EIEAS5R	001	NOSTEP	PROVA	CAD IT - INFORMATION TECHNOLOGY				00001 00000 12:35 10/07/2013	
EIPBAS3	001	RENDICONTAZIONE RICHIESTE CERTIFICAZIONI ANAGRAFICHE						000000000000000001 PAG. 00001	
-----									
AMBITO 003 ANCONA									
-----									
DATA					N.REC	N.REC	N.REC	N.REC.	
REGISTRAZ.	ORIGINE-	DESCRIZIONE-----	IDENTIFICATIVO FILE-	ORIGINE-	SCARTAT.	CERTIF.	NON CER	ATTESA	ESITO
29/05/2013			XD 00001003201300007	1	0	0	1	1	
29/05/2013				2	2	0	0	0	
03/06/2013			XD 00001003201300039	5	0	5	0	0	P
03/06/2013			XD 00001003201300040	11	11	0	0	0	N
03/06/2013			XD 00001003201300041	5	0	0	5	5	
03/06/2013				1	1	0	0	0	
03/06/2013			XD 00001003201300038	5	0	3	2	0	P
-----									
TOTALI				30	14	8	8	6	
-----									
* * * F I N E    T A B U L A T O * * *    IST=00001 DIP=00000 JOB=EIEAS5R    STEP=NOSTEP    PGM=EIPBAS3    TAB=001 VER=001									

### 3.1.2 Report fase di elaborazione richieste ad A.T. (EIEJY7R)

```
-----
EIEJY7R  001 EIPBJY9  PROVA                      CAD IT - INFORMATION TECHNOLOGY          00001 00000 10:48 18/07/2013
EIPBJY9  001                      ELENCO CODICI FISCALI SCARTATI          000000000000000001 PAG. 00001
-----
AMBITO: 003 ANCONA

PROGRESSIVO CODICE FISCALE  ORIGINE  MOTIVO DELLO SCARTO
-----
              5 000000000000    AGE      CODICE FISCALE NON VALORIZZATO

SOGGETTI PRESENTI SU FILE GUIDA DA SERVICE          :      6
DI CUI SCARTATI PER CODICE FISCALE NON VALORIZZATO  :      1
RECORD SCRITTI IN ARCHIVIO EITQRR                   :      5
RECORD SCRITTI SU FILE PER RICHIESTE AD A.T. T.REC.1 :      5

* * * F I N E   T A B U L A T O * * *   IST=00001 DIP=00000 JOB=EIEJY7R  STEP=EIPBJY9  PGM=EIPBJY9  TAB=001 VER=001
```

### 3.1.3 Report esiti flusso "Richieste informazioni A.T. da service" (EIEJ04R)

```
-----
EIEJ04R  001 NOSTEP  ONE-COL2                      EQUITANIA NORD SPA          00001 00000 09:01 26/07/2013
EIPBJCR  001                      ARCB - ESITI SU FLUSSO "RICHIESTE INFORMAZIONI A.T. DA SERVICE"  000000000000000001 PAG. 00001
-----
AMBITO              :   22 BRESCIA

FILE ESITO          : 00001 RC20138000020          DEL 25/07/2013 ESITO : 5 POSITIVO CON ERRORI - SCARTO RICHIESTE
FILE CONTROLLATO    :          XR 00001022201300013 DEL 25/07/2013 RELEASE : R106

---- RIFERIMENTO RECORD ERRATO ----                                -POSIZ-
UNITA' REC PRG.REC CODICE FISCALE  ERRORE ----- DA      A NOME CAMPO----- VALORE ORIGINE-----
000001 001 0000007 9400502017      024 ERRORE LOGICO                                010 025 CODICE FISCALE      XXXXXXXXXXXXXXXXXXXXX

NUMERO TOTALE ERRORI "E"          :              1

* * * F I N E   T A B U L A T O * * *   IST=00001 DIP=00000 JOB=EIEJ04R  STEP=NOSTEP  PGM=EIPBJCR  TAB=001 VER=001
```



### 3.1.4 Dettaglio risposte sulle richieste provenienti da flussi di servizio esterni (EIEJ05R)

EIEJ05R 001 NOSTEP ONE-COL2	EQUITALIA NORD SPA			00001 00000 17:09 26/07/2013
EIPBJEA 001	DETTAGLIO RISPOSTE SULLE RICHIESTE PROVENIENTI DA FLUSSI DI SERVIZIO ESTERNI			00000000000000001 PAG. 00001
AMBITO 022 BRESCIA	IDENTIFICATIVO RICHIESTA XR 00001022201300013	DATA RICHIESTA 25.07.2013		
	IDENTIFICATIVO RISPOSTA RX2013Z039333A900001	DATA RISPOSTA 26.07.2013		
COD.FISCALE----	DENOMINAZIONE-----	ESITO-----	REC004 INDIRIZZO-----	COMUNE/LOCALITA----- SIG BELF CAP--
XX10257XXXX	MXXXXXXXX XXXXX X XXXXXX	0 RISPOSTA CORRETTAMENTE EFFETTUATA	SI VIA BXXXXXX 25	LXXXXXXXXXXXXXXXXX BS MXXX 25XXX
XX24530XXXX	2X XX XXXXXXX XXXXXXXX XXX XXX	0 RISPOSTA CORRETTAMENTE EFFETTUATA	SI VIA BXXXXXXX 52	AXXXXXXXXXXXXXX BS AXXX 25XXX
XX65833XXXX	PXXXXXXX XXXXXXXXX.X.XX	0 RISPOSTA CORRETTAMENTE EFFETTUATA	SI VIA FXXXXXX 42	GXXXXXX BS DXXX 25XXX
XX88732XXXX	NXXXXXX XXXXX XX XXXXXXXX XXXXXX- X. XXX	2 RISPOSTA INCOMPLETA	NO	
XX00502XXXX	MXXXXXXXX X.XXX.	0 RISPOSTA CORRETTAMENTE EFFETTUATA	SI VIA PXXXX XXXX 6	MXXXXXXXXXX BS FXXX 25XXX
* * * F I N E T A B U L A T O * * * IST=00001 DIP=00000 JOB=EIEJ05R STEP=NOSTEP PGM=EIPBJEA TAB=001 VER=001				

### 3.1.5 Report soggetti non acquisiti su EITAQRR per anomalie che generano lo scarto della richiesta (EIEJ05R)

EIEJ05R	002	NOSTEP	ONE-COL2	EQUITALIA NORD SPA	00001	00000	17:09	26/07/2013
EIPBJEA	001	SOGGETTI NON ACQUISITI PER ANOMALIE CHE GENERANO LO SCARTO DELLA RICHIESTA				00000000000000001	PAG.	00001
AMBITO 022 BRESCIA				IDENTIFICATIVO RICHIESTA XR 00001022201300013	DATA RICHIESTA		25.07.2013	
				IDENTIFICATIVO RISPOSTA RX2013Z039333A900001	DATA RISPOSTA		26.07.2013	
PRG.FISICO-- PRG.LOGICO-- COD.FISCALE----				ANOMALIA DI SCARTO-----				
66		1 0298683XXXX		SOGGETTO A CUI SI RIFERISCE LA RICHIESTA, NON PRESENTE IN ARCHIVIO RICH.SERVICE EITAQRR				
* * * F I N E T A B U L A T O * * *								
IST=00001		DIP=00000		JOB=EIEJ05R		STEP=NOSTEP		PGM=EIPBJEA TAB=002 VER=001

### 3.1.6 Segnalazioni rilevate in aggiornamento legami per legali rappresentanti (EIEJ05R)

EIEJ05R 003 NOSTEP ONE-COL2	EQUITALIA NORD SPA			00001 00000 17:09 26/07/2013
EIPBJEA 001	SEGNALAZIONI RILEVATE IN AGGIORNAMENTO LEGAMI PER LEGALI RAPPRESENTANTI			00000000000000001 PAG. 00001
AMBITO 022 BRESCIA	IDENTIFICATIVO RICHIESTA XR 00001022201300013	DATA RICHIESTA 25.07.2013		
	IDENTIFICATIVO RISPOSTA RX2013Z039333A900001	DATA RISPOSTA 26.07.2013		
LEGALE RAPPRESENTANTE-----	DITTA-----	DESCRIZIONE SEGNALAZIONE-----		
XXXDGI47H19EXXXX MXXXXXXX XXXXX	XX10257XXXX	MXXXXXXX XXXXX X XXXXXX	LEGAMI INSERITI	
XXXCRS78E28BXXXX MXXXXXXX XXXXXXXXX	XX24530XXXX	2X XX XXXXXXX XXXXXXXX X X XXX	LEGAMI GIA' PRESENTI (NON INSERITI)	
XXXPLA72A12DXXXX *****	XX65833XXXX	PXXXXXXX XXXXXXX X.X.X.	ATT.: ANAG.RAPPR.INESISTENTE-LEGAMI NON INSERITI	
XXXGLN62L60FXXXX PXXXXXXX XXXXXXXXX	XX00502XXXX	MXXXXXXX XXXXX X.X.X.	LEGAMI GIA' PRESENTI (NON INSERITI)	
* * * F I N E T A B U L A T O * * * IST=00001 DIP=00000 JOB=EIEJ05R STEP=NOSTEP PGM=EIPBJEA TAB=003 VER=001				

**3.1.7 Report rendicontazione richieste anagrafiche di persone giuridiche da servizio esterno (EIEJY8R)**

```
-----
EIEJY8R 001 NOSTEP ONE-COL2 CAD IT - INFORMATION TECHNOLOGY 00001 00000 09:35 23/07/2013
EIPBJYA 001 RENDICONTAZIONE RICHIESTE ANAGRAFICHE DA SERV. ESTERNO 000000000000000001 PAG. 00001
-----
AMBITO 022 BRESCIA
-----
DATA
REGISTRAZ. ORIGINE- DESCRIZIONE----- IDENTIFICATIVO FILE- N.REC N.REC N.REC
01/07/2013 SERVICE1 XR 00001922201300001 4 3 1
02/07/2013 SERVICE2 XR 00001922201300002 4 3 1
03/07/2013 SERVICE3 XR 00001922201300003 4 2 2
03/07/2013 SERVICEZ XR 00001922201300003 1 1 0
-----
TOTALI 13 9 4
-----
* * * F I N E T A B U L A T O * * * IST=00001 DIP=00000 JOB=EIEJY8R STEP=NOSTEP PGM=EIPBJYA TAB=001 VER=001
```

### 3.1.8 Tabulato caricamenti non eseguiti per presenza dati in archivio (fase EIEA17R – acquisizione dati deceduto)

EIEA17R	001	NOSTEP	PROVA	CAD IT - INFORMATION TECHNOLOGY	00001 00000 14:44 30/08/2013
EIPBAV	001			TABULATO STATO DECEDUTO E DATA DECESSO	000000000000000001 PAG. 00001
-----					
CARICAMENTI NON ESEGUITI PER PRESENZA DATI IN ARCHIVIO					
+-----+					
AMBITO: 003 ANCONA					
CODICE FISCALE-- COGNOME----- NOME----- DATA DECESSO IN ARCHIVIO DATA DECESSO SU FLUSSO					
RSSBCM56H43F634F 15/12/2007 30/09/2009					

### 3.1.9 Tabulato caricamenti eseguiti per assenza dati in archivio (fase EIEA17R – acquisizione dati deceduto)

EIEA17R	002	NOSTEP	PROVA	CAD IT - INFORMATION TECHNOLOGY	00001 00000 14:44 30/08/2013
EIPBAV	001			TABULATO STATO DECEDUTO E DATA DECESSO	000000000000000001 PAG. 00001
-----					
CARICAMENTI ESEGUITI PER ASSENZA DATI IN ARCHIVIO (DATA DECESSO SU FLUSSO CORRETTA)					
+-----+					
AMBITO: 003 ANCONA					
CODICE FISCALE-- COGNOME----- NOME----- DATA DECESSO SU FLUSSO					
DLGFRC72R17L949F 02/01/2012					

## 4 ALLEGATI

### 4.1 Censimento delle transazioni

Funzione	programma	transazione	moduli di sicurezza
RANA	EIPTAI	EIAI	
GANA	EIPTAG	EIAG	GANAANN/GANACNT/GANAIND/GANAMAZ/GANARIP/GAN AUTE/GANAVAL/GQUS9907GANADEVE/GANAObBL
IANA	EIPTAH	EIAH	
GNOT	EIPTAM	EIAM	GNOTCF
INOT	EIPTAN	EIAN	
GTIN	EIPTAA	EIAA	
ITIN	EIPTAB	EIAB	
GTIF	EIPTAC	EIAC	
ITIF	EIPTAD	EIAD	
GCSO	EIPTAE	EIAE	GCSOMOD
ICSO	EIPTAF	EIAF	
GSIN	EIPTA7	EIA7	
ISIN	EIPTA8	EIA8	
GATV	EIPTA5	EIA5	
IATV	EIPTA6	EIA6	
GQUS	EIPTA1	EIA1	GQUS990
IQUS	EIPTA2	EIA2	
GNGS	EIPTA3	EIA3	
INGS	EIPTA4	EIA4	
CFIS	EIPTAL	EIAL	

## 5 REVISIONI

Data	Rif		Tipo	Capitolo/Paragrafo
08.01.2008			VAR	Gestione estremi di certificazione anagrafica (ente certificatore / data certificazione)
31.01.2008			VAR	Transazione IANA/GANA: evidenza indirizzo certificato
14.04.2009			VAR	Transazioni IANA/GANA: causale cessazione
20.05.2011			INS	Nuovo servizio ARCO per acquisizione indirizzi da A.T.
			VAR	Cambiata mappa GANA gestione indirizzi per informazioni AIRE
14.03.2012	RI00332	MB	VAR	Legame confluyente/incorporante per trasferimento carichi da società confluita a società incorporante
07.11.2012	RI00537	CC	VAR	Aggiunto parametro in scheda fase EIEA2SR: il nuovo parametro è N_GIORNI_DA_DETRARRE
22.02.2013			VAR	Rigenerata mappa GANA con nuovo formato coordinate bancarie
28.06.2013	MEV2013036	GM	INS	Implementazione procedura ARCO per rendicontazione degli indirizzi di contribuenti persone fisiche ai service esterni di notifica.
09.08.2013	MEV2013055	GM	INS	Nuovo servizio di accesso ad AT per il reperimento degli indirizzi di persone giuridiche.
02.09.2013	MEV2013067	CC	INS	Nuova gestione sulla fase batch EIEA17R delle informazioni relative al decesso di un soggetto.
13.09.2013	MEV2013039	CC	INS	Modifica acquisizione dati procedura ARCO per gestione data cessazione ditte e acquisizione dati nuove ditte individuali
11.11.2014	MEV2014009	LF	VAR	Transazione IANA: inserito indicatore relativo alla eventuale presenza di attività pregressa in area concorsuale
07.05.2015	MEV2014139	BM	VAR	Inserito in GANA controllo per due nuovi valori di categoria: 51 e 52
13.05.2016	MEV2015212	AA	VAR	Transazione GNGS: Inserimento nuovo campo "Tipo Società".
16.12.2016	MEV2016480	LM	VAR	Transazione GANA: Nuova mappa per inserimento dichiarazione di adesione alla definizione agevolata DL 19/2016 (tipo informazione 700÷750)